

ΔΗΜΟΣ ΠΡΕΒΕΖΑΣ
ΔΙΕΥΘΥΝΣΗ ΤΕΧΝΙΚΩΝ
ΥΠΗΡΕΣΙΩΝ

**ΣΥΝΔΕΣΜΟΣ ΥΔΡΕΥΣΗΣ ΔΗΜΩΝ
ΠΡΕΒΕΖΑΣ , ΦΙΛΙΠΠΙΑΔΑΣ ΚΛΠ.**

ΜΕΛΕΤΗ ΤΟΥ ΕΡΓΟΥ:

**«ΑΝΤΙΚΑΤΑΣΤΑΣΗ ΔΙΚΤΥΩΝ ΥΔΡΕΥΣΗΣ
ΑΠΟ ΚΕΝΤΡΙΚΟ ΑΓΩΓΟ ΦΙΛΙΠΠΙΑΔΑΣ
ΕΩΣ ΡΩΜΙΑ »**

ΜΑΪΟΣ 2025

ΕΛΛΗΝΙΚΗ ΔΗΜΟΚΡΑΤΙΑ

ΣΥΝΔΕΣΜΟΣ ΥΔΡΕΥΣΗΣ ΔΗΜΩΝ

ΔΗΜΟΣ ΠΡΕΒΕΖΑΣ

ΠΡΕΒΕΖΑΣ , ΦΙΛΙΠΠΙΑΔΑΣ ΚΛΠ.

Δ/ΝΣΗ ΤΕΧΝΙΚΩΝ ΥΠΗΡΕΣΙΩΝ

ΕΡΓΟ: «ΑΝΤΙΚΑΤΑΣΤΑΣΗ ΔΙΚΤΥΩΝ

ΥΔΡΕΥΣΗΣ ΑΠΟ ΚΕΝΤΡΙΚΟ ΑΓΩΓΟ

ΦΙΛΙΠΠΙΑΔΑΣ ΕΩΣ ΡΩΜΙΑ»

ΤΕΧΝΙΚΗ ΕΚΘΕΣΗ

Η μελέτη αφορά την αντικατάσταση υφιστάμενου δικτύου ύδρευσης σε τμήμα του δικτύου του Συνδέσμου ύδρευσης Δήμων Πρέβεζας , Φιλιππιάδας κλπ. Μετά τις θεομηνίες που έπληξαν την περιοχή στις , δημιουργήθηκαν τρομερά προβλήματα και ιδιαίτερα στο τμήμα που παρουσίαζε και τις μεγαλύτερες και συχνότερες βλάβες , λόγω της μεγάλης υψομετρικής διαφοράς (τμήμα Ρωμιάς) να υπάρχει μεγάλος κίνδυνος να διατηρηθεί ο αγωγός (βλάβες πολλές στο εν λόγω σημείο) και να δημιουργηθούν διαρροές στο δίκτυο .

Συγκεκριμένα:

Η αντικατάσταση δικτύου στη θέση Ρωμιά αφορά την αντικατάσταση του υφιστάμενου αγωγού Φ90 πολυαιθυλενίου 16 ατμ με παράλληλη μετακίνηση του δικτύου. Το δίκτυο σήμερα διέρχεται μέσα από ιδιοκτησίες σε μεγάλο τμήμα του , και έχει μεγάλη υψομετρική κλίση προκειμένου να φτάσει στη δεξαμενή της Ρωμιάς. Με την προτεινόμενη μετατόπιση το δίκτυο θα διέρχεται στα όρια της δημοτικής οδού (χωμάτινο έρεισμα αυτής) και θα αντικατασταθεί με νέο αγωγό Φ160 πολυαιθυλενίου 16ατμ. Η αντικατάσταση του δικτύου θα ξεκινήσει από υφιστάμενο φρεάτιο με $X=228794,751$ & $\Psi=4345097,906$ επί της ασφαλοστρωμένης οδού για Ρωμιά . Με τη νέα σύνδεση πετυχαίνουμε ομαλότερη υψομετρική κλίση με τη δεξαμενή της Ρωμιάς , μιας και το φρεάτιο εκκίνησης είναι σε υψηλό σημείο και αμέσως μετά η κλίση του υφιστάμενου είναι πολύ μεγάλη (απότομη πτώση) με παράλληλη αποφυγή των ιδιοκτητων εκτάσεων μέσα από τις οποίες διέρχεται το δίκτυο . Με την αύξηση της διατομής από Φ90 σε Φ160 θα αποφύγουμε τις συχνότερες βλάβες στο δίκτυο , το οποίο λειτουργεί σήμερα οριακά και υπό πίεση και παρουσιάζει τρομερά προβλήματα , ιδιαίτερα τους καλοκαιρινούς μήνες . Η υψομετρική κλίση με τη νέα χάραξη θα είναι κατά πολύ ομαλότερη . Το δίκτυο θα καταλήξει στη δεξαμενή της Ρωμιάς με $X=228190,614$ & $\Psi=434556,686$. Στο σημείο με συντεταγμένες $X=228175,605$ & $\Psi=4345701,100$ θα αλλάζει πορεία , θα

διασχίζει κάθετα την ασφαλτοστρωμένη οδό προς Ρωμιά καιθα προχωρά παράλληλα με τη χωμάτινη δημοτική που οδηγεί στη δεξαμενή και συγκεκριμένα στα δεξιά πλευρά αυτής.

Στο εν λόγω σημείο από παλιά δημιουργούνταν προβλήματα και υπήρχαν πολλά σπασίματα στο δίκτυο , με αποτέλεσμα οι οικισμοί ιδιαίτερα τους καλοκαιρινούς μήνες να μένουν χωρίς νερό . Μετά τις βροχοπτώσεις των τελευταίων ημερών τα προβλήματα εντάθηκαν λόγω των καταπτώσεων , με αποτέλεσμα ο Σύνδεσμο με μεγάλο κόπο να αντεπεξέρχεται στις υποχρεώσεις του. Ο προϋπολογισμός του έργου ανέρχεται στο ποσό των 132.500,00 € με την αξία του Φ.Π.Α. και της αναθεώρησης.

Πρέβεζα , 4 / 6 /2024
Ο Συντάξας

Πρέβεζα / 4 /6 /2024
Η Διευθύντρια ΤΥΔ

ΛΑΜΠΡΟΣ ΜΠΟΥΡΑΝΤΑΣ
ΑΡΧΙΤΕΚΤΟΝ ΜΗΧΑΝΙΚΟΣ
ΒΑΣ. ΠΥΡΡΟΥ 9, ΑΡΤΑ Τηλ:2681078669
Αρ. Μητρώου ΤΕΕ 158544
ΑΦΜ: 159505141 ΔΟΥ: ΑΡΤΑΣ

Κωνίνα Μωραΐτη
Ταππογράφος Μηχανικός



**ΕΛΛΗΝΙΚΗ ΔΗΜΟΚΡΑΤΙΑ
ΔΗΜΟΣ ΠΡΕΒΕΖΑΣ
Δ/ΝΣΗ ΤΕΧΝΙΚΩΝ
ΥΠΗΡΕΣΙΩΝ**

**ΣΥΝΔΕΣΜΟΣ ΥΔΡΕΥΣΗΣ
ΔΗΜΩΝ ΠΡΕΒΕΖΑΣ ,
ΦΙΛΙΠΠΙΑΔΑΣ ΚΑΠ.**

**ΕΡΓΟ: «ΑΝΤΙΚΑΤΑΣΤΑΣΗ
ΔΙΚΤΥΩΝ ΥΔΡΕΥΣΗΣ ΑΠΟ
ΚΕΝΤΡΙΚΟ ΑΓΩΓΟ
ΦΙΛΙΠΠΙΑΔΑΣ ΕΩΣ ΡΩΜΙΑ»**

Π Ρ Ο Μ Ε Τ Ρ Η Σ Η

**ΑΝΤΙΚΑΤΑΣΤΑΣΗ ΔΙΚΤΥΟΥ ΑΠΟ ΚΕΝΤΡΙΚΟ ΑΓΩΓΟ ΕΩΣ ΤΗ ΔΕΞΑΜΕΝΗ
ΡΩΜΙΑΣ μήκους 1.640,00 μ.**

I. ΧΩΜΑΤΟΥΡΓΙΚΑ

1] Τομή με ασφαλοκόπτη $20,00 * 2 * 2 = 80,00$ μμ

2] Εκσκαφή τάφρου

$(1.600,00 + 20,00 + 20,00) * 1,00 * 1,00 = 1.640,00$ μ³

Γαιωμ\δες $40\% * 1.640,00 = 656,00$ μ³

Βραχώδες $60\% * 1.640,00 = 984,00$ μ³

3] Επανεπίχωση με θραυστό υλικό με ιδιαίτερες απαιτήσεις

$(20,00 + 20,00) * 0,60 * 1,00 = 24,00$ μ³

4] Επανεπίχωση χωρίς ιδιαίτερες απαιτήσεις

$1640,00 - 590,40 - 24,00 = 1.032,00$ μ³

5] Άμμος $[(1,00 * 0,40) - 0,16 * 0,16 * 3,14 / 2] * 1640,00 = 590,40$ μ³

6] Αποκατάσταση ασφαλικών οδοστρωμάτων $40,00$ μ²

7] Σκυρόδεμα C16/20 αποκαταστάσεων οδών $40,00 * 0.15 = 6.00$ m³

II. ΜΕΤΑΛΛΙΚΑ ΣΤΟΙΧΕΙΑ

1] Προμήθεια σωλήνων Φ160 16atm $1.640.00$ μμ

2] Φρεάτια πλήρως κατασκευασμένα 2 τεμ

3] Σύνδεση αγωγού Φ160 2 τεμ.

4] Απομόνωση υφιστάμενου αγωγού 2 τεμ.

5] Ειδικά τεμάχια $10,00$ χιλ.

ΣΥΓΚΕΝΤΡΩΤΙΚΑ

I. ΧΩΜΑΤΟΥΡΓΙΚΑ

- 1] Τομή με ασφαλτοκόπτη 80,00 μμ
- 2] Εκσκαφή τάφρου
Γαιωμλδες 656,00 -> 700,00 μ3
Βραχώδες 984,00 -> 1000,00 μ3
- 3] Επανεπίχωση με θραυστό υλικό με ιδιαίτερες απαιτήσεις
24,00 -> 25,00 μ3
- 4] Επανεπίχωση χωρίς ιδιαίτερες απαιτήσεις
1.032,00 -> 1050,00 μ3
- 5] Άμμος 590,40 -> 600,00 μ3
- 6] Αποκατάσταση ασφαλτικών οδοστρωμάτων 40,00 μ2
- 7] Σκυρόδεμα C16/20 αποκαταστάσεων οδών 6.00 m3

II . ΜΕΤΑΛΛΙΚΑ ΣΤΟΙΧΕΙΑ

- 1] Προμήθεια σωλήνων Φ160 16atm 1640,00 μμ
- 2] Φρεάτια πλήρως κατασκευασμένα 2 τεμ
- 3] Σύνδεση αγωγού Φ160 2 τεμ
- 4] Απομόνωση υφιστάμενου αγωγού 2 τεμ
- 5] Ειδικά τεμάχια 20,00 χιλ.

ΘΕΩΡΗΘΗΚΕ
Η Διευθύντρια ΤΥΔ

Κωνίνα Μωραΐτη
Τοπογρ. Μηχανικός



Ο ΣΥΝΤΑΞΑΣ

ΛΑΜΠΡΟΣ ΜΠΟΥΡΑΝΤΑΣ
ΑΡΧΙΤΕΚΤΟΝ ΜΗΧΑΝΙΚΟΣ
ΒΑΣ. ΠΥΡΡΟΥ 9, ΑΡΤΑΣ Τηλ. 2681078669
Αρ. Μητρώου ΤΕΕ 158544
ΑΦΜ: 159505141 ΔΟΥ: ΑΡΤΑΣ

Write a description for your map.

Write a description for your map.

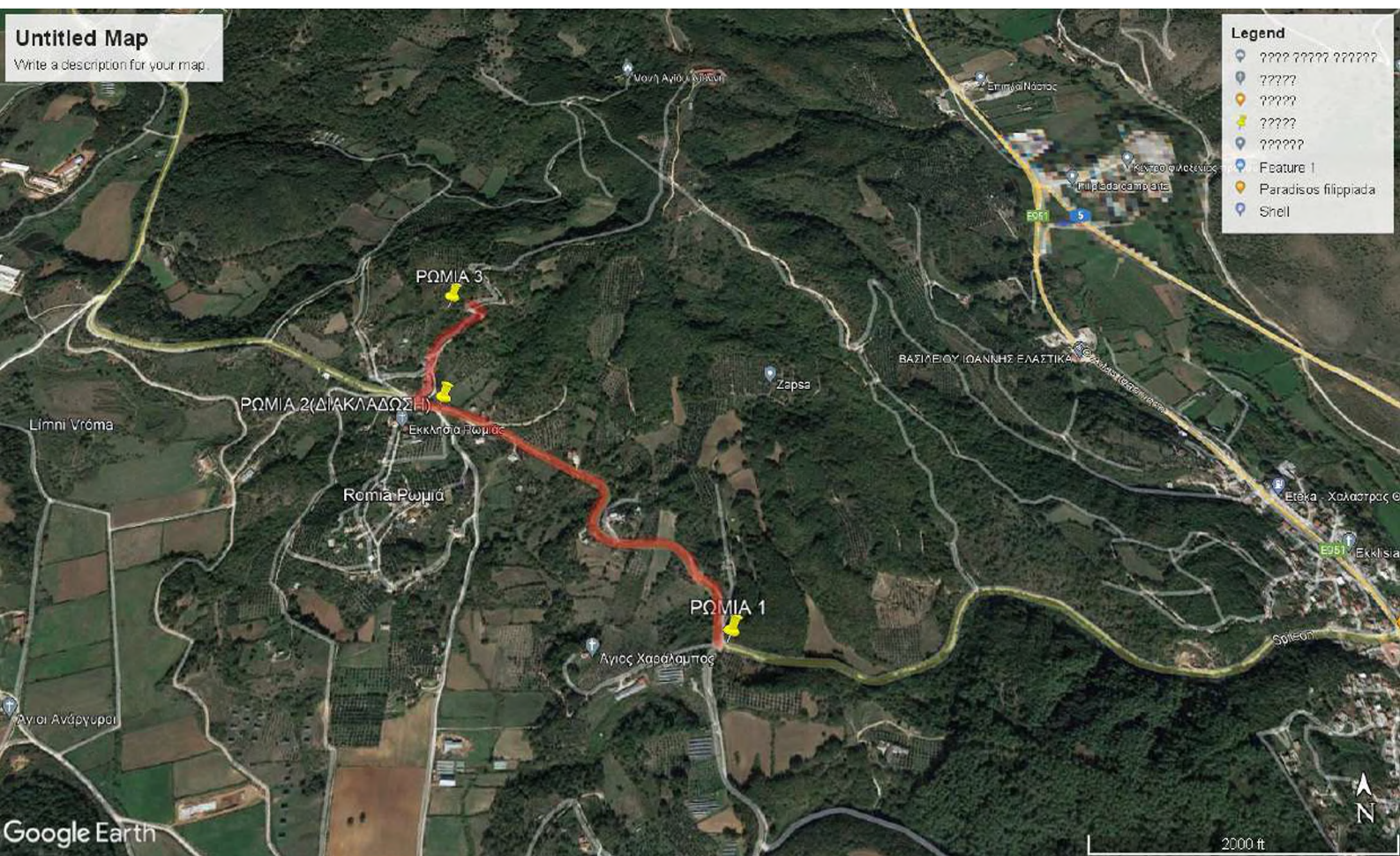

Προϋπολογισμός Μελέτης

Ημερομηνία : 28/5/2024

Α/Α	Είδος Εργασίας	Κωδικός Αρθρου	Κωδ. ΕΤΕΠ	Αρ. Τιμ.	Άρθρο Αναθεώρησης	Μον άδα	Ποσό τητα	Τιμή (€)	Δαπάνη	
									Μερική (€)	Ολική (€)
1	1. ΧΩΜΑΤΟΥΡΓΙΚΑ Τομή οδοστρώματος με ασφαλτοκόπτη. Εκσκαφές τάφρων ή διωρύγων αρδευτικών ή αποστραγγιστικών δικτύων σε εδάφη γαιώδη - ημιβραχώδη. Με την παράπλευρη απόθεση των προϊόντων εκσκαφών Εκσκαφές τάφρων ή διωρύγων αρδευτικών ή αποστραγγιστικών δικτύων σε εδάφη βραχώδη χωρίς χρήση εκρηκτικών. Με την παράπλευρη απόθεση των προϊόντων εκσκαφών Επιχώσεις ορυγμάτων υπογείων δικτύων με διαβαθμισμένο θραυστό αμμοχάλικο λατομείου. Για συνολικό πάχος επίχωσης άνω των 50 cm Επιχώσεις ορυγμάτων με προϊόντα εκσκαφών χωρίς ιδιαίτερες απαιτήσεις συμπίκνωσης Στρώσεις έδρασης και εγκιβωτισμός σωλήνων με άμμο ορυχείου ή χειμάρρου. Αποκατάσταση ασφαλικών οδοστρωμάτων στις θέσεις ορυγμάτων υπογείων δικτύων.	NET ΟΔΟ-Α Δ-1		001	ΟΙΚ 2269.Α 100,00%	m	80	0,9	72,00	
2		NET ΥΔΡ-Α 3.1.1	ΕΛΟΤ ΤΠ 1501-08-01-01-00	002	ΥΔΡ 6053 100,00%	m3	700	0,62	434,00	
3		NET ΥΔΡ-Α 3.3.1	ΕΛΟΤ ΤΠ 1501-08-01-01-00	003	ΥΔΡ 6055 100,00%	m3	1000	18,5	18.500,00	
4		NET ΥΔΡ-Α 5.5.2	ΕΛΟΤ ΤΠ 1501-08-01-03-02	004	ΥΔΡ 6068 100,00%	m3	25	13,82 * (11,3+2,52)	345,50	
5		NET ΥΔΡ-Α 5.3		005	ΥΔΡ 6066 100,00%	m3	1050	0,41	430,50	
6		NET ΥΔΡ-Α 5.8	ΕΛΟΤ ΤΠ 1501-08-01-03-02	006	ΥΔΡ 6069.1 100,00%	m3	600	5,7 * (5,7+0)	3.420,00	
7		NET ΥΔΡ-Α 4.9		007	ΟΔΟ 4521.Β 100,00%	m2	50	18,5	925,00	
8	Παραγωγή, μεταφορά, διάστρωση, συμπίκνωση και συντήρηση σκυροδέματος. Για κατασκευές από σκυρόδεμα κατηγορίας C16/20	NET ΥΔΡ-Α 9.10.4	ΕΛΟΤ ΤΠ 1501-01-01-01-00 ΕΛΟΤ ΤΠ 1501-01-01-02-00 ΕΛΟΤ ΤΠ 1501-01-01-03-00 ΕΛΟΤ ΤΠ 1501-01-01-04-00 ΕΛΟΤ ΤΠ 1501-01-01-05-00 ΕΛΟΤ ΤΠ 1501-01-01-07-00	008	ΥΔΡ 6327 100,00%	m3	6	82	492,00	24.619,00
Αθροισμα Εργασιών :									24.619,00	
1	2. ΜΕΤΑΛΛΙΚΑ ΣΤΟΙΧΕΙΑ Σωληνώσεις πίεσεως από σωλήνες πολυαιθυλενίου (PE) με συμπαγές τοίχωμα κατά ΕΛΟΤ EN 12201-2 Σωληνώσεις πίεσεως από σωλήνες πολυαιθυλενίου PE 100 (με ελάχιστη απαιτούμενη αντοχή MRS10 = 10 MPa), με συμπαγές τοίχωμα, κατά EN 12201-2. Ονομ. διαμέτρου DN 160 mm / PN 16 atm Τυπικά φρεάτια δικλίδων. Τυπικό φρεάτιο δικλίδων για αγωγούς DN < 300 mm, διαστάσεων 1,50 x 1,50 m	NET ΥΔΡ-Α 12.14.1.50		009	ΥΔΡ 6622.3 100,00%	m	1640	27,1	44.444,00	
3		NET ΥΔΡ-Α 9.32.1		010	ΥΔΡ 6329 50,00% ΥΔΡ 6311 50,00%	Τεμ.	2	1600	3.200,00	
Σε μεταφορά:									47.644,00	24.619,00

Α/Α	Είδος Εργασίας	Κωδικός Άρθρου	Κωδ. ΕΤΕΠ	Αρ. Τιμ.	Άρθρο Αναθεώρησης	Μονάδα	Ποσότητα	Τιμή (€)	Δαπάνη	
									Μερική (€)	Ολική (€)
Από μεταφορά:									47.644,00	24.619,00
5	Ειδικά τεμάχια σωληνώσεων από ελατό χυτοσίδηρο σφαιροειδούς γραφίτη (ductile iron). Καμπύλες, ταυ, συστολές, πώματα κλπ, όλων των τύπων (μονής ή διπλής φλαντζωτής σύνδεσης, μονής ή διπλής σύνδεσης τύπου κώδωνα), μεγεθών (οποιοσδήποτε ονομαστικής διαμέτρου Διαμόρφωση σύνδεσης νέου αγωγού ύδρευσης από πολυαιθυλένιο (PE) σε υφιστάμενο, επίσης από PE, ο οποίος έχει απομονωθεί από το δίκτυο, με τοποθέτηση ειδικού τεμαχίου. Για διάμετρο υφισταμένου αγωγού Φ 160 mm Απομόνωση υφισταμένου αγωγού ύδρευσης από το δίκτυο. Για διάμετρο υφισταμένου αγωγού Φ 80 mm	NET ΥΔΡ-Α 12.17.1		011	ΥΔΡ 6623 100,00%	Kg	20	2,6	52,00	
7		NET ΥΔΡ-Α 16.19.2		012	ΥΔΡ 6622.1 100,00%	Τεμ.	2	155	310,00	
8		NET ΥΔΡ-Α 16.20.1		013	ΥΔΡ 6630.1 35,00% ΥΔΡ 6611.1 65,00%	Τεμ.	2	51,5	103,00	
Αθροισμα Εργασιών :									48.109,00	

Εργασίες Προυπολογισμού		72.728,00
Γ.Ε & Ο.Ε (%)	18,00%	13.091,04
Σύνολο :		85.819,04
αΑπρόβλεπτα		12.872,86
Σύνολο :		98.691,90
Ποσό για αναθεωρήσεις		8.162,94
Σύνολο :		106.854,84
Σύνολο :		
Σύνολο :		
Φ.Π.Α. (%)	24,00%	25.645,16
Γενικό Σύνολο :		132.500,00

Πρέβεζα 4/6/2024
Οι Μελετητές Μηχανικοί

[ΜΕΛΕΤΗΤΗΣ]
[ΜΕΛΕΤΗΤΗΣ_ΤΙΤΛΟΣ]

ΛΑΜΠΡΟΣ ΜΠΟΥΡΑΝΤΑΣ
ΑΡΧΙΤΕΚΤΟΝ ΜΗΧΑΝΙΚΟΣ
ΒΑΣ. ΠΥΡΡΟΥ 9, ΑΡΤΑ Τηλ:2681078669
Αρ. Μητρ. ΤΕΕ 158544
ΑΦΜ: 159506141 ΔΟΥ: ΑΡΤΑΣ

Πρέβεζα 4 / 6 / 2024
Η Διευθύντρια ΤΥΔ
Κωνίνα Μωράλη
Τοπογράφος Μηχανικός



**Προϋπολογισμός Μελέτης
ΑΝΑΚΕΦΑΛΑΙΩΣΗ**

Ημερομηνία : 7/12/2022

Είδη Εργασιών	Δαπάνη (€)
<u>1. ΧΩΜΑΤΟΥΡΓΙΚΑ</u>	<u>24.619,00</u>
<u>2. ΜΕΤΑΛΛΙΚΑ ΣΤΟΙΧΕΙΑ</u>	<u>48.109,00</u>

Εργασίες Προϋπολογισμού		72.728,00
Γ.Ε & Ο.Ε (%)	18,00%	13.091,04
Σύνολο :		85.819,04
Γ.Ε & Ο.Ε (%)	15,00%	12.872,86
Σύνολο :		98.691,90
Ποσό για αναθεωρήσεις		8.162,94
Σύνολο :		106.854,84
Σύνολο :		
Φ.Π.Α. (%)	24,00%	25.645,16
Γενικό Σύνολο :		132.500,00

Πρέβεζα 4/6/2024
Οι Μελετητές μηχανικοί

ΛΑΜΠΡΟΣ ΜΠΟΥΡΑΝΤΑΣ
ΑΡΧΙΤΕΚΤΟΝ ΜΗΧΑΝΙΚΟΣ
ΒΑΣ. ΠΥΡΡΟΥ 9, ΑΡΤΑΣ, Τηλ. 2681078669
Αρ. Μητρώου ΕΕΕ 158544
ΑΦΜ: 159505141 ΔΟΥ: ΑΡΤΑΣ

Πρέβεζα 4/6/2024
Θεωρήθηκε η Διπλωματική ΤΥΔ

Κωνίνα Μωραΐτη
Τοπογράφος Μηχανικός



ΥΠΟΥΡΓΕΙΟ

ΧΡΗΜΑΤΟΔΟΤΗΣΗ:

ΠΡΟΫΠΟΛΟΓΙΣΜΟΣ:

250000 € ΕΥΡΩ

ΓΕΝΙΚΟΙ ΟΡΟΙ

Αντικείμενο του παρόντος τιμολογίου είναι ο καθορισμός τιμών μονάδος των εργασιών, που είναι απαραίτητες για την έντεχνη ολοκλήρωση του Έργου, όπως προδιαγράφεται στα λοιπά Τεύχη Δημοπράτησης που ορίζονται στη Διακήρυξη.

1. Οι τιμές μονάδας του παρόντος Τιμολογίου αναφέρονται σε μονάδες πλήρως περαιωμένων εργασιών, όπως περιγράφονται αναλυτικά παρακάτω, οι οποίες θα εκτελεστούν στην περιοχή του Έργου. Οι τιμές μονάδος περιλαμβάνουν όλες τις δαπάνες που αναφέρονται στην περιγραφή των εργασιών, καθώς και όσες απαιτούνται για την πλήρη και έντεχνη εκτέλεση των εργασιών, σύμφωνα και με τα λοιπά Τεύχη Δημοπράτησης.

Καμιά αξίωση ή αμφισβήτηση δεν μπορεί να θεμελιωθεί, ως προς το είδος και την απόδοση των μηχανημάτων, τις ειδικότητες και τον αριθμό του εργατοτεχνικού προσωπικού και την δυνατότητα χρησιμοποίησης ή μή μηχανικών μέσων, εκτός αν άλλως ορίζεται στα άρθρα του παρόντος.

Σύμφωνα με τα παραπάνω, με τις τιμές μονάδος του παρόντος Τιμολογίου προκύπτει το προϋπολογιζόμενο άμεσο κόστος του Έργου, δηλαδή το συνολικό κόστος των επί μέρους εργασιών ή λειτουργιών, οι οποίες συνθέτουν το φυσικό αντικείμενο του Έργου. Στις τιμές μονάδος αυτές, ενδεικτικά και όχι περιοριστικά, περιλαμβάνονται τα κάτωθι:

- 1.1 Κάθε είδους επιβάρυνση των ενσωματωμένων υλικών από φόρους, τέλη, δασμούς, έξοδα εκτελωνισμού, ειδικούς φόρους κ.λπ., πλην του Φ.Π.Α. Ο Ανάδοχος δεν απαλλάσσεται από τα τέλη διοδίων των κάθε είδους μεταφορικών του μέσων.
- 1.2 Οι δαπάνες προμήθειας των πάσης φύσεως, ενσωματωμένων και μη, κυρίων και βοηθητικών υλικών, μεταφοράς τους στις θέσεις εκτέλεσης των εργασιών, αποθήκευσης, φύλαξης, επεξεργασίας τους (αν απαιτείται) και προσέγγισής τους, με τις απαιτούμενες φορτοεκφορτώσεις, τις ασφαλίσσεις των μεταφορών, τις σταλιές των μεταφορικών μέσων και τις απαιτούμενες πλάγιες μεταφορές, εκτός των ειδικών περιπτώσεων, που η μεταφορά πληρώνεται ιδιαίτερα με αντίστοιχα άρθρα του Τιμολογίου.

Ομοίως οι δαπάνες για την φορτοεκφόρτωση και μεταφορά (με την σταλία μεταφορικών μέσων) των πλεοναζόντων ή/και ακατάλληλων προϊόντων εκσκαφών και λοιπών υλικών, σε κατάλληλους χώρους απόρριψης, λαμβανομένων υπόψη των ισχυόντων Περιβαλλοντικών Όρων, σύμφωνα με την Ε.Σ.Υ. και τους λοιπούς όρους δημοπράτησης.

Το κόστος υποδοχής σε αποδεκτούς χώρους, των αποβλήτων από εκσκαφές, κατασκευές και κατεδαφίσεις (ΑΕΚΚ), όπως αυτά καθορίζονται στην ΚΥΑ 36259/1757/Ε103/2010 (ΦΕΚ 1312Β/2010) και εξειδικεύονται με την Εγκύκλιο αρ. πρωτ. οικ 4834/25-1-2013 του Υπουργείου Περιβάλλοντος Ενέργειας και Κλιματικής Αλλαγής, δεν περιλαμβάνεται στις αντίστοιχες τιμές του τιμολογίου.

Ως «κόστος υποδοχής σε αποδεκτούς χώρους» νοείται το κόστος χρήσης του συγκεκριμένου χώρου από την παράδοση των υλικών αυτών και την επέκεια διαχείρισή τους.

- 1.3 Οι δαπάνες μισθών, ημερομισθίων, υπερωριών, υπερεργασιών, ασφαλιστικών εισφορών (στο Ι.Κ.Α., σε ασφαλιστικές εταιρείες, ή σε άλλους ημεδαπούς ή/και αλλοδαπούς ασφαλιστικούς οργανισμούς κλπ.), δώρων εορτών, επιδομάτων που καθορίζονται από τις ισχύουσες εκάστοτε Συλλογικές Συμβάσεις

Εργασίας (αδείας, οικογενειακού, θέσεως, ανθυγιεινής εργασίας, εξαιρέσιμων αργιών κ.λπ.), νυκτερινής απασχόλησης (πλην των έργων που η εκτέλεσή τους προβλέπεται κατά τις νυκτερινές ώρες και τιμολογούνται ιδιαιτέρως) κ.λπ., του πάσης φύσεως προσωπικού (εργατοτεχνικού όλων των ειδικοτήτων οδηγών και χειριστών οχημάτων και μηχανημάτων, τεχνιτών συνεργείων, επιστημονικού προσωπικού και των επιστατών με εξειδικευμένο αντικείμενο, ημεδαπού ή αλλοδαπού που απασχολείται για την κατασκευή του έργου, επί τόπου ή οπουδήποτε αλλού.

1.4 Οι κάθε είδους δαπάνες για την εγκατάσταση, εξοπλισμό και λειτουργία εργοταξιακού εργαστηρίου, εάν προβλέπεται, την λήψη και μεταφορά των δοκιμών και την εκτέλεση ελέγχων και δοκιμών, είτε στο εργοταξιακό εργαστήριο ή σε κρατικό ή σε ιδιωτικό της εγκρίσεως της Υπηρεσίας, σύμφωνα με τους όρους δημοπράτησης.

1.5 Οι δαπάνες εγκατάστασης και λειτουργίας μονάδων παραγωγής προκατασκευασμένων στοιχείων, εφ' όσον προβλέπονται από τους όρους δημοπράτησης, συγκροτημάτων παραγωγής θραυστών υλικών (σπαστηροτριβείο), σκυροδέματος, ασφαλτομιγμάτων κ.λπ., στον εργοταξιακό χώρο ή εκτός αυτού.

Στις δαπάνες αυτές περιλαμβάνονται: η εξασφάλιση του απαιτούμενου χώρου, η κατασκευή των υποδομών, κτιριακών και λοιπών έργων των μονάδων, η εγκατάσταση του απαιτούμενου κατά περίπτωση εξοπλισμού, οι λειτουργικές δαπάνες πάσης φύσεως, οι φορτοεκφορτώσεις και μεταφορές των πρώτων υλών στην μονάδα και των παραγομένων προϊόντων μέχρι τις θέσεις ενσωμάτωσής τους στο Έργο, καθώς και η αποσυναρμολόγηση των εγκαταστάσεων μετά το πέρας των εργασιών, η καθαίρεση των υποδομών τους (βάσεις, τοιχία κλπ κατασκευές από σκυρόδεμα ή οποιοδήποτε άλλο υλικό) και αποκατάστασης του χώρου σε βαθμό αποδεκτό από την Υπηρεσία και σύμφωνα με τους ισχύοντες Περιβαλλοντικούς όρους.

Οι ως άνω όροι για την αποξήλωση των μονάδων και αποκατάσταση των χώρων έχουν εφαρμογή στις ακόλουθες περιπτώσεις:

(α) Όταν η εγκατάσταση των μονάδων έχει γίνει σε χώρο που έχει παραχωρηθεί από το Δημόσιο

(β) Όταν οι μονάδες έχουν ανεγερθεί μεν σε χώρους που έχει εξασφαλίσει ο Ανάδοχος, αλλά έχει δοθεί προσωρινή άδεια εγκατάστασης-λειτουργίας για τις ανάγκες του συγκεκριμένου έργου.

1.6 Τα πάσης φύσεως ασφάλιστρα για το προσωπικό του Έργου, τις μεταφορές, τα μεταφορικά μέσα, τα μηχανήματα έργων και τις εγκαταστάσεις,

1.7 Οι επιβαρύνσεις από την εκτέλεση των εργασιών υπό ταυτόχρονη διεξαγωγή της κυκλοφορίας και την λήψη των απαιτούμενων προστατευτικών μέτρων, οι δαπάνες των μέτρων προστασίας των όμορων κατασκευών των χώρων εκτέλεσης των εργασιών, της πρόληψης ατυχημάτων εργαζομένων ή τρίτων, της αποφυγής βλαβών σε κινητά ή ακίνητα πράγματα τρίτων, της αποφυγής ρύπανσης ρεμάτων, ποταμών, ακτών κ.λπ., καθώς και οι δαπάνες των μέτρων προστασίας των έργων σε κάθε φάση της κατασκευής τους ανεξαρτήτως της εποχής του έτους (εκσκαφές, θεμελιώσεις, ικριώματα, σκυροδετήσεις κ.λπ.) και μέχρι την οριστική παραλαβή τους.

1.8 Οι δαπάνες διεξαγωγής των ελέγχων ποιότητας και οι δαπάνες κατασκευής των πάσης φύσεως "δοκιμαστικών τμημάτων" που προβλέπονται στην Τ.Σ.Υ. και τους λοιπούς όρους δημοπράτησης (μετρήσεις, εργαστηριακοί έλεγχοι και δοκιμές, αξία υλικών, χρήση μηχανημάτων, εργασία κ.λπ.)

1.9 Οι δαπάνες διάθεσης, προσκόμισης και λειτουργίας του κυρίου και βοηθητικού μηχανικού εξοπλισμού και μέσων (π.χ. ικριωμάτων, εργαλείων) που απαιτούνται για συγκεκριμένες εργασίες/λειτουργίες του έργου, στο πλαίσιο του εγκεκριμένου χρονοδιαγράμματος, στις οποίες περιλαμβάνονται τα μισθώματα, η μεταφορά επί τόπου, η συναρμολόγηση (όταν απαιτείται), η αποθήκευση, η φύλαξη, η ασφάλιση, οι αποδοχές οδηγών, χειριστών, βοηθών και τεχνιτών, τα καύσιμα, τα λιπαντικά και λοιπά αναλώσιμα, τα ανταλλακτικά, οι επισκευές, οι μετακινήσεις στον χώρο του έργου, οι ημεραργίες για οποιαδήποτε αιτία, οι πάσης φύσεως σταλιές και καθυστερήσεις (που δεν οφείλονται σε υπαιτιότητα του Κυρίου του Έργου), η αποσυναρμολόγησή τους (εάν απαιτείται) και η απομάκρυνσή τους από το Έργο.

Περιλαμβάνονται επίσης οι πάσης φύσεως δαπάνες του εφεδρικού εξοπλισμού που διατηρείται σε ετοιμότητα για την αντιμετώπιση βλαβών ή για οποιαδήποτε άλλη αιτία.

1.10 Οι δαπάνες προμήθειας ή παραγωγής, φορτοεκφόρτωσης και μεταφοράς στη θέση ενσωμάτωσης και τυχόν προσωρινών αποθέσεων και επαναφορτώσεων αδρανών υλικών προέλευσης λατομείων, ορυχείων κλπ. πλην των περιπτώσεων που στα οικεία άρθρα του παρόντος Τιμολογίου αναφέρεται ρητά ότι η μεταφορά πληρώνεται ιδιαίτερα (άρθρα που επισημαίνονται με αστερίσκο).

Περιλαμβάνονται οι δαπάνες πλύσεως, ανάμιξης ή εμπλουτισμού των υλικών, ώστε να ανταποκρίνονται στις προβλεπόμενες από την Μελέτη του Έργου προδιαγραφές, λαμβανομένων υπόψη των σχετικών περιβαλλοντικών όρων

- 1.11 Οι επιβαρύνσεις από καθυστερήσεις, μειωμένη απόδοση και μετακινήσεις μηχανημάτων και προσωπικού που οφείλονται:
- (α) σε εμπόδια στο χώρο εκτέλεσης των εργασιών (αρχαιολογικά ευρήματα, δίκτυα Ο.Κ.Ω. κ.λπ.),
 - (β) στην μη ολοκλήρωση των διαδικασιών απαλλοτρίωσης τμημάτων του χώρου εκτέλεσης των εργασιών (υπό την προϋπόθεση ότι παρέχεται η δυνατότητα τμηματικής εκτέλεσης των εργασιών),
 - (γ) στις τυχόν ιδιαίτερες απαιτήσεις αντιμετώπισης των εμποδίων από τους αρμόδιους για αυτά φορείς (ΥΠ.ΠΟ, Δ.Ε.Η, ΔΕΥΑΧ κ.λπ.),
 - (δ) στην ενδεχόμενη εκτέλεση των εργασιών κατά φάσεις λόγω των ως άνω εμποδίων,
 - (ε) στην διενέργεια των απαιτούμενων μετρήσεων, ελέγχων και ερευνών (τοπογραφικών, εργαστηριακών, γεωτεχνικών κ.α.), καθώς και στις λοιπές υποχρεώσεις του Αναδόχου που προβλέπονται στα τεύχη δημοπράτησης, είτε τα ως άνω αποζημιώνονται ιδιαίτερα είτε είναι ανηγμένα στο ποσοστό Γ.Ε. & Ο.Ε. ή σε άλλα άρθρα του παρόντος Τιμολογίου
 - (στ) στην λήψη μέτρων για την εξασφάλιση της κυκλοφορίας πεζών και οχημάτων,
 - (ζ) σε προσωρινές ή μόνιμες κυκλοφοριακές ρυθμίσεις στην ευρύτερη περιοχή του έργου για οποιαδήποτε αιτία (π.χ. εορτές, εργασίες συντήρησης οδικού δικτύου και υποδομών, βλάβες σε άλλα έργα, εκτέλεση άλλων έργων κλπ.).
- 1.12 Οι δαπάνες λήψης μέτρων για την ομαλή και ασφαλή διακίνηση πεζών και οχημάτων στις θέσεις εκτέλεσης των εργασιών, όπως ενδεικτικά:
- (1) Οι δαπάνες προσωρινών γεφυρώσεων ορυγμάτων πλάτους έως 3,0 m, για την αποκατάσταση της κυκλοφορίας πεζών και οχημάτων, όταν τούτο κρίνεται απαραίτητο από την Υπηρεσία ή τις αρμόδιες Αρχές
 - (2) Οι δαπάνες λήψης προστατευτικών μέτρων για την απρόσκοπτη και ασφαλή κυκλοφορία πεζών και οχημάτων στην περίμετρο των χώρων εκτέλεσης των εργασιών, όπου απαιτείται, ήτοι για την περίφραξη των ορυγμάτων και γενικά των χώρων εκτέλεσης εργασιών, την ενημέρωση του κοινού, την σήμανση και φωτεινή σηματοδότηση του εργοταξιακού χώρου (πλην εκείνης που προκύπτει από μελέτη σήμανσης και τιμολογείται ιδιαίτερα), την προσωρινή διευθέτηση και αποκατάσταση της κυκλοφορίας κλπ. καθώς και οι δαπάνες για την απομάκρυνση των παραπάνω προσωρινών κατασκευών και σήμανσης μετά την περαίωση των εργασιών και την πλήρη αποκατάσταση της αρχικής σήμανσης.
- 1.13 Οι δαπάνες των τοπογραφικών εργασιών (αποτυπώσεων, πασσαλώσεων, αναπασσαλώσεων, πύκνωσης τριγωνομετρικού και πολυγωνομετρικού δικτύου, εγκατάστασης χωροσταθμικών αφετηριών κ.λπ.) που απαιτούνται για την χάραξη των επιμέρους στοιχείων του έργου, οι δαπάνες σύνταξης μελετών εφαρμογής (όταν απαιτείται για την προσαρμογή των στοιχείων της οριστικής μελέτης στο ακριβές ανάγλυφο του εδάφους ή υφιστάμενες κατασκευές), κατασκευαστικών σχεδίων και σχεδίων λεπτομερειών, οι δαπάνες ανίχνευσης και εντοπισμού εμποδίων στον χώρο εκτέλεσης του έργου και εκπόνησης μελετών αντιμετώπισης αυτών (λ.χ. υπάρχοντα θεμέλια, υψηλός ορίζοντας υπογείων υδάτων, δίκτυα Οργανισμών Κοινής Ωφελείας),
- 1.14 Οι δαπάνες αποτύπωσης τεχνικών έργων και λοιπών εγκαταστάσεων που απαντώνται στο χώρο του έργου, οι δαπάνες επαλήθευσης των στοιχείων εδάφους με τοπογραφικές μεθόδους καθώς και οι δαπάνες λήψης επιμετρητικών στοιχείων κατ' αντιπαράσταση με εκπρόσωπο της Υπηρεσίας και σύνταξης των πάσης φύσεως επιμετρητικών σχεδίων, πινάκων και υπολογισμών που θα υποβληθούν στην Υπηρεσία προς έλεγχο.
- 1.15 Η δαπάνη σύνταξης των αναπτυγμάτων και πινάκων οπλισμού σκυροδεμάτων (όταν αυτοί δεν περιλαμβάνονται στη μελέτη).
- 1.16 Οι δαπάνες ενημέρωσης των οριζοντιογραφιών της μελέτης με τα στοιχεία των εντοπιζομένων με ερευνητικές τομές ή κατά την εκτέλεση των εργασιών δικτύων Ο.Κ.Ω.
- 1.17 Οι δαπάνες των αντλήσεων (πλην των αντλήσεων κατά την κατασκευή τεχνικών εντός κοίτης ποταμών ή στην περίπτωση που δεν υπάρχει δυνατότητα παροχέτευσης προς φυσικό ή τεχνητό αποδέκτη υδάτων) καθώς και των προσωρινών διευθετήσεων για την αντιμετώπιση των επιφανειακών, υπογείων και πηγαίων νερών ώστε να προστατεύονται τόσο τα κατασκευαζόμενα όσο και τα υπάρχοντα έργα και το περιβάλλον γενικότερα, εκτός αν προβλέπεται διαφορετικά στα τεύχη δημοπράτησης.
- 1.18 Οι δαπάνες που απορρέουν από δικαιώματα κατοχυρωμένων μεθόδων και ευρεσιτεχνιών που εφαρμόζονται κατά οποιονδήποτε τρόπο για την έντεχνη εκτέλεση των εργασιών.

- 1.19 Οι δαπάνες διαμόρφωσης προσβάσεων, προσπελάσεων και δαπέδων εργασίας στα διάφορα τμήματα του έργου, και γενικά κάθε βοηθητικής κατασκευής που θα απαιτηθεί σε οποιοδήποτε στάδιο των εργασιών, όταν δεν προβλέπεται ιδιαίτερη επιμέτρηση αυτών στα συμβατικά τεύχη, καθώς και οι δαπάνες αποξήλωσης των προσωρινών κατασκευών και περιβαλλοντικής αποκατάστασης των χώρων (προσβάσεων, προσπελάσεων, δαπέδων εργασίας κ.λπ.) εκτός εάν υπάρχει έγγραφη αποδοχή της Υπηρεσίας για την διατήρησή τους.
- 1.20 Οι δαπάνες για την προστασία και την εξασφάλιση της λειτουργίας των δικτύων Ο.Κ.Ω. που διασχίζουν εγκάρσια τα ορύγματα ή επηρεάζονται τοπικά από τις εκτελούμενες εργασίες, Την αποκλειστική ευθύνη για την πρόκληση ζημιών και φθορών στα δίκτυα αυτά θα φέρει, τόσο αστικά όσο και ποινικά και μέχρι περαίωσης των εργασιών, ο Ανάδοχος του Έργου.
- 1.21 Οι δαπάνες πρόληψης και αποκατάστασης κάθε είδους ζημιάς καθώς και οι αποζημιώσεις για κάθε είδους βλάβη ή μη συνήθη φθορά επί υφισταμένων κατασκευών κατά την εκτέλεση των εργασιών ή την διακίνηση βαρέως εξοπλισμού του Αναδόχου (π.χ. μεταφορικών μέσων μεγάλης χωρητικότητας, ερπυστριοφόρων μηχανημάτων κ.λπ.) που οφείλονται σε μη τήρηση των συμβατικών όρων, των υποδείξεων της Υπηρεσίας, των ισχυουσών διατάξεων και γενικότερα σε υπαιτιότητα του Αναδόχου.
- 1.22 Εφ' όσον δεν προβλέπεται ιδιαίτερη πληρωμή στα συμβατικά τεύχη: Οι πάσης φύσεως δαπάνες για τις εργοταξιακές οδούς που προκύπτουν από τη μεθοδολογία κατασκευής του Αναδόχου και απαιτούνται για την ασφαλή διακίνηση εξοπλισμού και υλικών κατασκευής του Έργου (μίσθωση ή εξασφάλιση δικαιωμάτων διέλευσης από ιδιωτική έκταση, κατασκευή των οδών ή βελτίωση υπαρχουσών, σήμανση, συντήρηση), καθώς και οι δαπάνες εξασφάλισης των αναγκαίων χώρων απόθεσης των πλεοναζόντων ή ακαταλλήλων προϊόντων εκσκαφών (καταβολή τιμήματος προς ιδιοκτήτες, αν απαιτείται, εξασφάλιση σχετικών αδειών, κατασκευή οδών προσπέλασης ή επέκταση ή βελτίωση υπαρχουσών) και η τελική διαμόρφωση των χώρων μετά την περαίωση των εργασιών, σύμφωνα με τους εγκεκριμένους περιβαλλοντικούς όρους.
- 1.23 Οι δαπάνες των προεργασιών στις παλιές ή νέες επιφάνειες οδοστρωμάτων για την εφαρμογή ασφαλικών επιστρώσεων επ' αυτών, όπως π.χ. σκούπισμα, καθαρισμός, δημιουργία οπών αγκύρωσης (πικούνισμα), καθώς και οι δαπάνες μεταφοράς και απόθεσης των προϊόντων που παράγονται ως αποτέλεσμα των παραπάνω εργασιών.
- 1.24 Οι δαπάνες διάνοιξης τομών ή οπών στα τοιχώματα υφισταμένων αγωγών, φρεατίων, τεχνικών έργων κ.λπ., με οποιαδήποτε μέσα, για τη σύνδεση νέων συμβαλλόντων αγωγών, εκτός αν προβλέπεται ιδιαίτερη πληρωμή προς τούτο στα τεύχη δημοπράτησης.
- 1.25 Οι δαπάνες των ειδικών μελετών, που προβλέπεται στα τεύχη δημοπράτησης να εκπονηθούν από τον Ανάδοχο χωρίς ιδιαίτερη αμοιβή, όπως μελέτες σύνθεσης σκυροδεμάτων και ασφαλομιγμάτων, μελέτες ικριωμάτων κ.λπ.
- 1.26 Οι δαπάνες έκδοσης των απαιτούμενων αδειών εκτέλεσης εργασιών από τις αρμόδιες Αρχές, την Πολεοδομία και τους Οργανισμούς Κοινής Ωφελείας, εκτός αν προβλέπεται ιδιαίτερη πληρωμή προς τούτο στα τεύχη δημοπράτησης.
- 1.27 Οι δαπάνες λήψης μέτρων για την εξασφάλιση της συνεχούς και απρόσκοπτης λειτουργίας των υπαρχόντων στην περιοχή του Έργου δικτύων (δίκτυα ύδρευσης, άρδευσης, αποχέτευσης και αποστράγγισης, τάφροι, διώρυγες, υδατορέματα κ.λπ.), τα οποία επηρεάζονται από την εκτέλεση των εργασιών, και ιδιαίτερα όταν:
- (1) τα δίκτυα είναι σχετικά ανεπαρκή και ευαίσθητα σε δυσμενή μεταχείριση,
 - (2) θα επιβαρυνθεί υπέρμετρα η λειτουργικότητα των δικτύων αν ο Ανάδοχος δεν λάβει μέτρα για να αποτρέψει την είσοδο φερτών υλών από τις χωματοουργικές, κυρίως, ή άλλες εργασίες.

Οι τιμές μονάδας του παρόντος Τιμολογίου προσαυξάνονται κατά το ποσοστό Γενικών Εξόδων (Γ.Ε.) και Οφέλους του Αναδόχου (Ο.Ε.), στο οποίο περιλαμβάνονται οι πάσης φύσεως δαπάνες οι οποίες δεν μπορούν να κατανεμηθούν σε συγκεκριμένες εργασίες αλλά αφορούν συνολικά το κόστος του έργου όπως, κρατήσεις ή υποχρεώσεις αυτού, όπως δαπάνες διοίκησης και επίβλεψης του Έργου, σήμανσης εργοταξίων, φόροι, δασμοί, ασφάλιστρα, τόκοι κεφαλαίων κίνησης, προμήθειες εγγυητικών επιστολών, έξοδα λειτουργίας γραφείων κ.λπ., τα επισφαλή έξοδα πάσης φύσεως καθώς και το προσδοκώμενο κέρδος από την εκτέλεση των εργασιών.

Το ως άνω ποσοστό Γ.Ε. & Ο.Ε., ανέρχεται σε δέκα οκτώ τοις εκατό (18%) του προϋπολογισμού των εργασιών, όπως αυτός προκύπτει βάσει των τιμών του Τιμολογίου Προσφοράς του αναδόχου, σύμφωνα με τις κείμενες διατάξεις, και διακρίνεται σε:

(α) Σταθερά έξοδα, δηλαδή άπαξ αναλαμβανόμενα κατά τη διάρκεια της σύμβασης, τα οποία περιλαμβάνουν τις δαπάνες:

- (1) Εξασφάλισης και διαρρύθμισης εργοταξιακών χώρων, για την ανέγερση κύριων και βοηθητικών εργοταξιακών εγκαταστάσεων π.χ. γραφείων, εργαστηρίων και λοιπών εγκαταστάσεων του Αναδόχου ή άλλων, εφόσον προβλέπεται στα έγγραφα της σύμβασης.
- (2) Ανέγερσης κύριων και βοηθητικών εργοταξιακών εγκαταστάσεων του Αναδόχου ή άλλων, εφόσον προβλέπεται στα έγγραφα της σύμβασης.
- (3) Περίφραξης ή/και διατάξεων επιτήρησης εργοταξιακών εγκαταστάσεων και χώρων εκτέλεσης εργασιών εφόσον προβλέπεται στα έγγραφα της σύμβασης.
- (4) Εξοπλισμού κύριων και βοηθητικών εργοταξιακών εγκαταστάσεων για τη διασφάλιση λειτουργικής ετοιμότητας, εξασφάλισης ύδρευσης, ηλεκτρικού ρεύματος, τηλεφωνικής σύνδεσης και αποχέτευσης, καθώς και λοιπών απαιτούμενων ευκολιών, σύμφωνα με τους όρους δημοπράτησης.
- (5) Απομάκρυνσης κύριων και βοηθητικών εργοταξιακών εγκαταστάσεων μετά την περαίωση του έργου, καθώς και οι δαπάνες αποκατάστασης των χώρων κατά τρόπο αποδεκτό και σύμφωνα με τους εγκεκριμένους Περιβαλλοντικούς Όρους.
- (6) Κινητοποίησης (εισκόμισης στο εργοτάξιο) του απαιτούμενου εξοπλισμού γενικής χρήσης (π.χ. γερανοί, οχήματα μεταφοράς προσωπικού), όπως προβλέπεται στο χρονοδιάγραμμα του έργου και αποκινητοποίησης με το πέρας του προβλεπόμενου χρόνου απασχόλησης.
- (7) Οι δαπάνες επισκόπησης των μελετών του έργου και τυχόν συμπληρώσεις τροποποιήσεις, εφόσον δεν περιλαμβάνονται στο άμεσο κόστος.
- (8) Οι δαπάνες συμπλήρωσης των ΣΑΥ/ΦΑΥ (Σχέδιο Ασφάλειας και Υγείας/Φάκελος Ασφάλειας και Υγείας), σύμφωνα με τις κείμενες διατάξεις.
- (9) Για φόρους.
- (10) Για εγγυητικές.
- (11) Ασφάλισης του έργου.
- (12) Προσυμβατικού σταδίου.
- (13) Διάθεσης μέσων ατομικής προστασίας.
- (14) Για επισφαλή έξοδα πάσης φύσεως (π.χ. εξεύρεσης χώρων γραφείων και λοιπών εγκαταστάσεων, χρηματοοικονομικών εξόδων, απαιτήσεως για μελέτες που μπορεί να προκύψουν κατά την πορεία των εργασιών, εκτεταμένες διαφωνίες και απαίτηση ισχυρής νομικής υποστήριξης, απαιτήσεις για μέτρα προστασίας από μη ληφθείσες υπόψη ακραίες επιτόπου συνθήκες, κλοπές μη καλυπτόμενες από ασφάλιση).

(β) Χρονικώς συνηρημένα έξοδα, δηλαδή εξαρτώμενα από τη χρονική διάρκεια της σύμβασης, τα οποία περιλαμβάνουν τις δαπάνες:

- (1) Χρήσεως - λειτουργίας των εργοταξιακών εγκαταστάσεων και ευκολιών (περιλαμβάνει τη χρήση των εγκαταστάσεων και χώρων καθαρών σύμφωνα με τις προβλέψεις των εγκεκριμένων Περιβαλλοντικών Όρων)
- (2) Προσωπικού γενικής επιστάσεως και διοίκησης του Αναδόχου και υπό την προϋπόθεση μόνιμης και αποκλειστικής απασχόλησης στο έργο (σε περίπτωση μη μόνιμης και αποκλειστικής απασχόλησης θα λαμβάνεται υπόψη ο χρόνος απασχόλησης και η διαθεσιμότητα στο έργο). Ανηγμένες περιλαμβάνονται και οι δαπάνες για προβλεπόμενες νόμιμες αποζημιώσεις. Το επιστημονικό προσωπικό και οι επιστάτες, με εξειδικευμένο αντικείμενο (π.χ. χωματοργικά, τεχνικά, ασφαλτικά) δεν περιλαμβάνονται.
- (3) Νομικής υποστήριξης
- (4) Εξωτερικών τεχνικών συμβούλων με ad hoc μετάκληση
- (5) Για την εκτέλεση των καθηκόντων της παραπάνω κατηγορίας προσωπικού π.χ. χρήση αυτοκινήτων
- (6) Λειτουργίας μηχανημάτων γενικής χρήσης π.χ. γερανοί, οχήματα μεταφοράς προσωπικού

- (7) Μετρήσεων γενικών δεικτών και παραμέτρων που προβλέπονται στους εγκεκριμένους περιβαλλοντικούς όρους και λήψη μέτρων για συμμόρφωση προς αυτούς
- (8) Συντήρησης του έργου για τον προβλεπόμενο χρόνο
- (9) Τόκοι κεφαλαίων κίνησης και γενικότερα χρηματοοικονομικό κόστος
- (10) Το αναλογούν, σε σχέση με τη συμμετοχή του στον κύκλο εργασιών της επιχείρησης, κόστος έδρας επιχείρησης ή/και λειτουργίας κοινοπραξίας

Ο Φόρος Προστιθέμενης Αξίας (Φ.Π.Α) επί των λογαριασμών του Αναδόχου βαρύνει τον Κύριο του Έργου.

Εάν προκύψει ανάγκη εκτέλεσης εργασιών που παρουσιάζουν διαφορετικά χαρακτηριστικά έναντι παρεμφερών προς αυτές εργασιών που περιλαμβάνονται στο παρόν Τιμολόγιο, αποδεκτά όμως σύμφωνα με τους όρους δημοπράτησης, ή εργασιών που επιμετρώνται διαφορετικά, οι εργασίες αυτές είναι δυνατόν να αναχθούν σε άρθρα του παρόντος Τιμολογίου με αναγωγή των μεγεθών τους σύμφωνα με το ακόλουθο παράδειγμα:

- (1) Διάτρητοι σωλήνες στραγγιστηρίων, αγωγοί αποχέτευσης όμβριων και ακαθάρτων από σκυρόδεμα, PVC κ.λπ.

Για ονομαστική διάμετρο D_N χρησιμοποιούμενου σωλήνα διαφορετική από τις αναφερόμενες στα υποάρθρα των αντιστοιχών άρθρων του παρόντος Τιμολογίου και για αντίστοιχο υλικό κατασκευής, κατηγορία αντοχής και μέθοδο προστασίας, θα γίνεται αναγωγή του μήκους του χρησιμοποιούμενου σωλήνα σε μήκος σωλήνα της αμέσως μικρότερης στο παρόν Τιμολόγιο ονομαστικής διαμέτρου, με βάση το λόγο:

$$D_N / D_M$$

όπου D_N : Ονομαστική διάμετρος του χρησιμοποιούμενου σωλήνα

D_M : Η αμέσως μικρότερη διάμετρος σωλήνα που περιλαμβάνεται στο παρόν Τιμολόγιο.

Αν δεν υπάρχει μικρότερη διάμετρος ως D_M θα χρησιμοποιείται η αμέσως μεγαλύτερη υπάρχουσα διάμετρος.

- (2) Μόρφωση αρμών με προκατασκευασμένες πλάκες τύπου FLEXCELL ή αναλόγου

Για πάχος D_N χρησιμοποιούμενης πλάκας μεγαλύτερο από το πάχος της συμβατικής πλάκας του παρόντος τιμολογίου (12 mm), θα γίνεται αναγωγή της επιφάνειας της χρησιμοποιούμενης πλάκας σε επιφάνεια συμβατικής πλάκας πάχους 12 mm, με βάση το λόγο:

$$D_N / 12$$

όπου D_N : Το πάχος της χρησιμοποιούμενης πλάκας σε mm.

- (3) Στενάνωση αρμών με ταινίες τύπου HYDROFOIL PVC

Για πλάτος B_N χρησιμοποιούμενης ταινίας μεγαλύτερο από το πλάτος της συμβατικής ταινίας του παρόντος Τιμολογίου (240 mm), θα γίνεται αναγωγή του μήκους της χρησιμοποιούμενης ταινίας σε μήκος συμβατική ταινίας πλάτους 240 mm, με βάση το λόγο:

$$B_N / 240$$

όπου B_N : Το πλάτος της χρησιμοποιούμενης ταινίας σε mm

Παρεμφερής πρακτική μπορεί να έχει εφαρμογή και σε άλλες περιπτώσεις άρθρων του παρόντος Τιμολογίου.

Όπου στα επιμέρους άρθρα υπάρχει αναφορά σε ΕΤΕΠ των οποίων έχει αρθεί με απόφαση η υποχρεωτική εφαρμογή, η σχετική αναφορά μπορεί να αντιστοιχίζεται με αναφορά σε ΠΕΤΕΠ ή άλλο πρότυπο που θα περιλαμβάνεται σε σχετικό πίνακα στους γενικούς όρους του παρόντος.

Οι τιμές μονάδος του παρόντος Τιμολογίου που φέρουν την σήμανση παραπλεύρως της αναγραφόμενης τιμής σε ΕΥΡΩ δεν συμπεριλαμβάνουν την δαπάνη της καθαρής μεταφοράς των, κατά περίπτωση, υλικών ή προϊόντων.

Η Δημοπρατούσα Αρχή θα προσθέτει στις τιμές αυτές την δαπάνη του μεταφορικού έργου, με βάση τα στοιχεία της μελέτης και τις συνθήκες εκτέλεσης του έργου.

Για τον προσδιορισμό της ως άνω δαπάνης του μεταφορικού έργου καθορίζονται οι ακόλουθες τιμές μονάδας σε €/m³.km

Σε αστικές περιοχές	
- απόσταση < 5 km	0,28
- απόσταση >5km	0,21
Εκτός πόλεως	
• οδοί καλής βατότητας	
- απόσταση < 5 km	0,20
- απόσταση >5km	0,19
• οδοί κακής βατότητας	
- απόσταση < 5 km	0,25
- απόσταση >5km	0,21
• εργοταξιακές οδοί	
- απόσταση < 3 km	0,22
- απόσταση >3km	0,20
Πρόσθετη τιμή για παρατεταμένη αναμονή φορτοεκφόρτωσης (ασφαλτικά, εκσκαφές θεμελίων και χανδάκων, μικρής κλίμακας εκσκαφές)	0,03

Οι τιμές αυτές έχουν εφαρμογή στον προσδιορισμό της τιμής του αστερίσκου των άρθρων του παρόντος τιμολογίου των οποίων οι εργασίες επιμετρώνται σε κυβικά μέτρα (m^3), κατά τον τρόπο που καθορίζεται σε έκαστο άρθρο.

Σε καμία περίπτωση δεν εφαρμόζεται συντελεστής επιπλήσματος ή οποιαδήποτε άλλη προσαύξηση και ο υπολογισμός γίνεται με βάση τα επιμετρούμενα m^3 κάθε εργασίας, όπως καθορίζεται στο αντίστοιχο άρθρο.

Η δαπάνη του μεταφορικού έργου, όπως προσδιορίζεται στο παρόν τιμολόγιο, προστίθεται στην τιμή βάσεως των άρθρων που επισημαίνονται με , και αναθεωρείται με βάση τον εκάστοτε καθοριζόμενο κωδικό αναθεώρησης (δεν προβλέπεται άλλη, ιδιαίτερη αναθεώρηση του μεταφορικού έργου).

Τιμολόγιο Μελέτης

Ημερομηνία : 7/12/2022

A.T.: 001

NET ΟΔΟ-A Δ-1 Τομή οδοστρώματος με ασφαλτοκόπτη.

Κωδ. αναθεώρησης : ΟΙΚ 2269.A 100,00%

Τομή οδοστρώματος από ασφαλτοσκυρόδεμα ή άοπλο σκυρόδεμα άοπλο, οποιουδήποτε πάχους, με χρήση ασφαλτοκόπτη, ώστε να αποκλείονται αποξηλώσεις έξω από τα προβλεπόμενα όρια της κοπής και να προφυλάσσεται το παραμένον οδόστρωμα από φθορές κατά τη διάρκεια των εργασιών.

Η αποξήλωση του αποκοπτομένου τμήματος και η απομάκρυνση των προϊόντων καθαίρεσης, τιμολογούνται ως "Εκσκαφή σε έδαφος γαιώδες-ημιβραχώδες"

Τιμή ανά τρέχον μέτρο τομής οδοστρώματος με ασφαλτοκόπτη.
(1 m) Μέτρο

ΕΥΡΩ (Ολογράφως): ΕΝΕΝΗΝΤΑ ΛΕΠΤΑ
(Αριθμητικώς): 0,900

A.T.: 002

NET ΥΔΡ-A 3.1.1 Εκσκαφές τάφρων ή διωρύγων αρδευτικών ή αποστραγγιστικών δικτύων σε εδάφη γαιώδη - ημιβραχώδη. Με την παράπλευρη απόθεση των προϊόντων εκσκαφών

Κωδ. αναθεώρησης : ΥΔΡ 6053 100,00%

Εκσκαφές τάφρων ή διωρύγων αρδευτικών και αποστραγγιστικών δικτύων σε εδάφη γαιώδη - ημιβραχώδη (μη απαιτούνται διατηρητικά μηχανήματα ή εκρηκτικά), οποιουδήποτε πλάτους πυθμένα και βάθους, με την κοπή και εκρίζωση υπαρχόντων δένδρων περιμέτρου μέχρι 50cm, και θάμνων στο εύρος του ορύγματος, σύμφωνα με την μελέτη και την ΕΤΕΠ 08-01-01-00 "Εκσκαφές τάφρων και διωρύγων"

Στο παρόν άρθρο δεν συμπεριλαμβάνεται η κοπή και εκρίζωση δένδρων περιμέτρου μεγαλύτερης από 50cm. Όταν απαιτείται αυτό, οι σχετικές εργασίες τιμολογούνται ιδιαίτερα με βάση τα οικεία άρθρα του ΝΕΤ ΠΡΣ.

Επιμέτρηση σε κυβικά μέτρα (m³) βάσει αρχικών και τελικών διατομών και σύμφωνα με τις γραμμές πληρωμής που καθορίζονται από την μελέτη.

Τιμή ανά κυβικό μέτρο (m³).
(1 m³) Κυβικό μέτρο

ΕΥΡΩ (Ολογράφως): ΕΞΗΝΤΑ ΔΥΟ ΛΕΠΤΑ
(Αριθμητικώς): 0,620

A.T.: 003

NET ΥΔΡ-A 3.3.1 **Εκσκαφές τάφρων ή διωρύγων αρδευτικών ή αποστραγγιστικών δικτύων σε εδάφη βραχώδη χωρίς χρήση εκρηκτικών. Με την παράπλευρη απόθεση των προϊόντων εκσκαφών**

Κωδ. αναθεώρησης : **ΥΔΡ 6055 100,00%**

Εκσκαφές τάφρων ή διωρύγων αρδευτικών και αποστραγγιστικών δικτύων, σε εδάφη βραχώδη, οποιουδήποτε πλάτους πυθμένα και βάθους, με χρήση υδραυλικής σφύρας ή αερόσφυρας (χωρίς χρήση εκρηκτικών), με την κοπή και εκρίζωση υπαρχόντων δένδρων περιμέτρου μέχρι 50cm θάμνων στο εύρος του ορύγματος, σύμφωνα με την μελέτη και την ΕΤΕΠ 08-01-01-00 "Εκσκαφές τάφρων και διωρύγων"

Στο παρόν άρθρο δεν συμπεριλαμβάνεται η κοπή και εκρίζωση δένδρων περιμέτρου μεγαλύτερης από 50cm. Όταν απαιτείται αυτό, οι σχετικές εργασίες τιμολογούνται ιδιαίτερα με βάση τα οικεία άρθρα του ΝΕΤ ΠΡΣ.

Επιμέτρηση σε κυβικά μέτρα (m³) βάσει αρχικών και τελικών διατομών και σύμφωνα με τις γραμμές πληρωμής που καθορίζονται από την μελέτη.

Τιμή ανά κυβικό μέτρο (m³)
(1 m³) Κυβικό μέτρο

ΕΥΡΩ (Ολογράφως): **ΔΕΚΑ ΟΚΤΩ ΚΑΙ ΠΕΝΗΝΤΑ ΛΕΠΤΑ**
(Αριθμητικώς): **18,50**

A.T.: **004**

NET ΥΔΡ-A 5.5.2 **Επιχώσεις ορυγμάτων υπογείων δικτύων με διαβαθμισμένο θραυστό αμμοχάλικο λατομείου. Για συνολικό πάχος επίχωσης άνω των 50 cm**

Κωδ. αναθεώρησης : **ΥΔΡ 6068 100,00%**

Επίχωση ορυγμάτων υπογείων δικτύων σε κατοικημένες περιοχές ή στην ζώνη διέλευσης οδικών αξόνων, σε στρώσεις πάχους έως 30 cm, με διαβαθμισμένο θραυστό αμμοχάλικο λατομείου, σύμφωνα με τις τυπικές διατομές της μελέτης και την ΕΤΕΠ 08-01-03-02 "Επανεπίχωση ορυγμάτων υπογείων δικτύων"

Στην τιμή μονάδας περιλαμβάνονται η προμήθεια και μεταφορά επί τόπου διαβαθμισμένου θραυστού υλικού λατομείου, οι πλάγιες μεταφορές, η έκριψη στο όρυγμα με μηχανικά μέσα και χειρωνακτικά (όπου απαιτείται), η διάστρωση σε στρώσεις πάχους έως 30 cm, η διαβροχή (με την προμήθεια και μεταφορά επί τόπου του νερού) και η συμπίκνωση με δονητικούς συμπακνωτές διαστάσεων αναλόγων του πλάτους του ορύγματος, ούτως ώστε να επιτευχθεί βαθμός συμπίκνωσης που αντιστοιχεί σε ξηρά φαινόμενη πυκνότητα ίση κατ' ελάχιστο με το 95% της πυκνότητας που επιτυγχάνεται εργαστηριακά κατά την τροποποιημένη δοκιμή Proctor (Proctor Modified κατά ΕΛΟΤ EN 13286-2).

Τιμή ανά κυβικό μέτρο (m³) συμπακνωμένου όγκου επίχωσης, βάσει των γραμμών πληρωμής του ορύγματος που καθορίζονται στην μελέτη.

(1 m³) Κυβικό μέτρο

ΕΥΡΩ (Ολογράφως): **ΔΕΚΑ ΤΡΙΑ ΚΑΙ ΟΓΔΟΝΤΑ ΔΥΟ ΛΕΠΤΑ**
(Αριθμητικώς): **13,82** **[*] (11,3+2,52)**

A.T.: **005**

NET ΥΔΡ-A 5.3 **Επιχώσεις ορυγμάτων με προϊόντα εκσκαφών χωρίς ιδιαίτερες απαιτήσεις συμπίκνωσης**

Κωδ. αναθεώρησης : **ΥΔΡ 6066 100,00%**

Επίχωση πάσης φύσεως ορυγμάτων με προϊόντα εκσκαφών που έχουν προσκομισθεί επί τόπου, χωρίς ιδιαίτερες απαιτήσεις συμπύκνωσης, με χρήση μηχανικών μέσων. Περιλαμβάνεται η διάστρωση των προϊόντων, η ελαφρά συμπύκνωση με διελεύσεις του μηχανήματος διάστρωσης (φορτωτή ή προωθητή) ή χρήση συμπυκνωτή εδαφών και η διαμόρφωση και εξομάλυνση της τελικής επιφάνειας.

Τιμή ανά κυβικό μέτρο (m^3) πληρούμενου όγκου ορύγματος.
(1 m^3) Κυβικό μέτρο

ΕΥΡΩ (Ολογράφως): **ΣΑΡΑΝΤΑ ΕΝΑ ΛΕΠΤΑ**
(Αριθμητικώς): **0,410**

A.T.: **006**

NET ΥΔΡ-A 5.8 **Στρώσεις έδρασης και εγκιβωτισμός σωλήνων με άμμο ορυχείου ή χειμάρρου.**

Κωδ. αναθεώρησης : **ΥΔΡ 6069.1 100,00%**

Στρώσεις έδρασης και εγκιβωτισμός σωλήνων εντός ορύγματος με άμμο προέλευσης ορυχείου ή χειμάρρου, σύμφωνα με τις αντίστοιχες τυπικές διατομές της μελέτης και την ΕΤΕΠ 08-01-03-02 "Επανεπίχωση ορυγμάτων υπογείων δικτύων"

Στην τιμή μονάδας περιλαμβάνονται :

- α. Η προμήθεια της άμμου (εξόρυξη, κοσκίνισμα κλπ) και η μεταφορά της επί τόπου του έργου
- β. Η προσέγγιση, έκριψη και διάστρωση του υλικού στο όρυγμα.
- γ. Η ισοπέδωση της στρώσης έδρασης και η τύπανση ή ελαφρά συμπύκνωση της στρώσης εγκιβωτισμού έτσι ώστε να περιβάλλει πλήρως τους σωλήνες, με ιδιαίτερη προσοχή για την αποφυγή ζημιών στην σωληνογραμμή.

Τιμή για ένα κυβικό μέτρο (m^3) επίχωσης ως ανωτέρω, σύμφωνα με τις προβλεπόμενες από την μελέτη γραμμές πληρωμής (τυπικές διατομές αγωγών)
(1 m^3) Κυβικό μέτρο

ΕΥΡΩ (Ολογράφως): **ΠΕΝΤΕ ΚΑΙ ΕΒΔΟΜΗΝΤΑ ΛΕΠΤΑ**
(Αριθμητικώς): **5,70** **[*] (5,7+0)**

A.T.: **007**

NET ΥΔΡ-A 4.9 **Αποκατάσταση ασφαλικών οδοστρωμάτων στις θέσεις ορυγμάτων υπογείων δικτύων.**

Κωδ. αναθεώρησης : **ΟΔΟ 4521.B 100,00%**

Για τις εργασίες πλήρους επαναφοράς ενός τετραγωνικού μέτρου αποξηλωθέντος ασφαλικού οδοστρώματος, ήτοι:

1. Διάστρωση και συμπύκνωση υλικού οδοστρώσεως με αδρανή υλικά λατομείου, κατά στρώσεις πάχους έως 15 cm και συνολικού πάχους ίσου με το προϋπάρχον.
2. Εφαρμογή ασφαλικής προεπάλειψης
3. Ασφαλική στρώση βάσης με ασφαλτόμιγμα, παρασκευαζόμενο εν θερμώ σε μόνιμη εγκατάσταση, συμπυκνωμένου πάχους 50 mm
4. Διάστρωση και συμπύκνωση ασφαλτομίγματος παραγόμενου εν θερμώ σε μόνιμη εγκατάσταση, συνολικού πάχους ίσου με το προϋπάρχον κατά στρώσεις συμπυκνωμένου πάχους έως 50 mm.
5. Εφαρμογή ασφαλικής συγκολλητικής επάλειψης στην περίπτωση εφαρμογής διπλής ασφαλικής στρώσης

Περιλαμβάνεται η προμήθεια και μεταφορά επί τόπου όλων των ενσωματωμένων υλικών, η λήψη μέτρων για τις απαιτούμενες κυκλοφοριακές ρυθμίσεις και η απασχόληση προσωπικού, εξοπλισμού και μέσων για την εκτέλεση των εργασιών, καθώς και η συλλογή και απομάκρυνση τυχόν πλεοναζόντων υλικών και ο καθαρισμός του οδοστρώματος με χρήση μηχανικού σαρώθρου μετά την ολοκλήρωση των εργασιών.

Το παρόν άρθρο έχει εφαρμογή ανεξαρτήτως της εκτάσεως των αποκαταστάσεων και των κυκλοφοριακών συνθηκών στην θέση εκτέλεσης των εργασιών. Οι επιμέρους εργασίες θα εκτελούνται σύμφωνα με τα καθοριζόμενα στα αντίστοιχα άρθρα του τιμολογίου έργων οδοποιίας (NET ΟΔΟ).

Τιμή ανά τετραγωνικό μέτρο (m²) πλήρους αποκατάστασης οδοστρώματος, ανάλογα με το πάχος των ασφαλτικών στρώσεων που προϋπήρχαν, ως εξής:

(1 m²) Τετραγωνικό μέτρο

ΕΥΡΩ (Ολογράφως): ΔΕΚΑ ΟΚΤΩ ΚΑΙ ΠΕΝΗΝΤΑ ΛΕΠΤΑ
(Αριθμητικώς): 18,50

A.T.: 008

NET ΥΔΡ-A 9.10.4 Παραγωγή, μεταφορά, διάστρωση, συμπίκνωση και συντήρηση σκυροδέματος. Για κατασκευές από σκυρόδεμα κατηγορίας C16/20

Κωδ. αναθεώρησης : **ΥΔΡ 6327 100,00%**

Παραγωγή ή προμήθεια, μεταφορά επί τόπου του έργου, διάστρωση και συμπίκνωση σκυροδέματος οποιασδήποτε κατηγορίας ή ποιότητας, σύμφωνα με τις διατάξεις του Προτύπου ΕΛΟΤ EN 206-1, του Κανονισμού Τεχνολογίας Σκυροδέματος (ΚΤΣ) και του Ε.Κ.Ω.Σ. (εφ' όσον δεν αντιβαίνουν προς τις διατάξεις του ΕΛΟΤ EN 206-1), καθώς και τις απαιτήσεις της Μελέτης.

Επισημαίνεται ότι η κατασκευή των καλουπιών επιμετράται ιδιαίτερα με βάση τα οικεία άρθρα του NET ΥΔΡ.

Στην τιμή περιλαμβάνονται:

α. Η προμήθεια, η μεταφορά από οποιαδήποτε απόσταση στη θέση του έργου, του σκυροδέματος, εφόσον πρόκειται για εργοστασιακό σκυρόδεμα, ή η προμήθεια, φορτοεκφόρτωση όλων των απαιτούμενων υλικών (αδρανών, τσιμέντων, νερού) για την παρασκευή του σκυροδέματος, εφόσον το σκυρόδεμα παρασκευάζεται στο εργοτάξιο (εργοταξιακό σκυρόδεμα), οι σταλίες των αυτοκινήτων μεταφοράς αδρανών υλικών και σκυροδέματος, η παρασκευή το μίγματος και η μεταφορά του σκυροδέματος στην θέση διάστρωσης.

Επισημαίνεται ότι στην τιμή ανά κατηγορία σκυροδέματος συμπεριλαμβάνεται η δαπάνη της εκάστοτε απαιτούμενης ποσότητας τσιμέντου για την επίτευξη των προβλεπόμενων χαρακτηριστικών (αντοχής, εργασίμου κλπ) υπό την εφαρμοζόμενη κοκκομετρική διαβάθμιση των αδρανών κατά περίπτωση. Σε ουδεμία περίπτωση επιμετράται ιδιαίτερα η ενσωματούμενη ποσότητα τσιμέντου στο σκυρόδεμα.

Η απαιτούμενη κοκκομετρική διαβάθμιση των αδρανών και η περιεκτικότητα σε τσιμέντο για την επίτευξη της ζητούμενης χαρακτηριστικής αντοχής του σκυροδέματος καθορίζεται εργαστηριακά με δαπάνη του Αναδόχου.

β. Τα πάσης φύσεως πρόσθετα (πλήν ρευστοποιητικών) που προβλέπονται από την εγκεκριμένη, κατά περίπτωση, μελέτη συνθέσεως επιμετρώνται ιδιαίτεως.

γ. Η χρήση δονητών μάζας ή/και επιφανείας και η διαμόρφωση της άνω στάθμης (τελικής ή προσωρινής) των σκυροδοτούμενων στοιχείων, σύμφωνα με τα καθοριζόμενα στην μελέτη του έργου.

δ. Η σταλία των οχημάτων μεταφοράς του σκυροδέματος (βαρέλες), η μετάβαση επί τόπου, το στήσιμο και η επιστροφή της αντλίας σκυροδέματος, καθώς και η περισυλλογή, φόρτωση και απομάκρυνση τυχόν υπερχειλίσεων ή περισσεύματος σκυροδέματος που έχει προσκομισθεί στην θέση σκυροδέτησης.

Οι τιμές του παρόντος άρθρου είναι γενικής εφαρμογής και δεν εξαρτώνται από το μέγεθος των κατασκευών από σκυρόδεμα (εκτός από την περίπτωση των μικρών απομακρυσμένων τεχνικών έργων, για τα οποία εφαρμόζεται η προσαύξηση τιμής που καθορίζεται στο άρθρο ΥΔΡ 9.13), την ολοκλήρωσή τους σε μία ή περισσότερες φάσεις (τμηματική εκτέλεση) ή τυχόν τοπικούς περιορισμούς και δυσχέρειες (εξασφάλιση της κυκλοφορίας κατά την διάρκεια της κατασκευής, στενότητα χώρου, προστασία γειτονικών κατασκευών, δυσχέρειες προσέγγισης του σκυροδέματος, σκυροδέτηση υπό ακραίες καιρικές συνθήκες κλπ).

01-01-01-00 "Παραγωγή και μεταφορά εργοταξιακού σκυροδέματος"
01-01-02-00 "Διάστρωση και συμπίκνωση σκυροδέματος"
01-01-03-00 "Συντήρηση σκυροδέματος"
01-01-04-00 "Εργοταξιακά συγκροτήματα παραγωγής σκυροδέματος"
01-01-05-00 "Δονητική συμπίκνωση σκυροδέματος"
01-01-07-00 "Σκυροδετήσεις ογκωδών κατασκευών"

Τιμή ανά κυβικό μέτρο (m³) κατασκευασθέντος στοιχείου από σκυρόδεμα, σύμφωνα με τις προβλεπόμενες από την μελέτη διαστάσεις.

(1 m3) Κυβικό μέτρο

A.T.: 009

Σωληνώσεις πίεσεως από σωλήνες πολυαιθυλενίου (PE) με συμπαγές τοίχωμα κατά ΕΛΟΤ EN 12201-2 Σωληνώσεις πίεσεως από σωλήνες πολυαιθυλενίου PE 100 (με ελάχιστη απαιτούμενη αντοχή MRS10 = 10 MPa), με συμπαγές τοίχωμα, κατά EN 12201-2. Ονομ. διαμέτρου DN 160 mm / PN 16 atm

Κωδ. αναθεώρησης : **ΥΔΡ 6622.3** **100,00%**

Σωληνώσεις υπό πίεση από σωλήνες πολυαιθυλενίου (PE) συμπαγούς τοιχώματος κατά EN 12201-2 για την μεταφορά ποσίμου νερού, νερού γενικής χρήσης, αποχέτευση ομβρίων και ακαθάρτων υπό πίεση και δίκτυα αποχέτευσης κενού.

Οι σωλήνες (PE) χαρακτηρίζονται με βάση το υλικό κατασκευής (PE100, PE 80, PE40), την ονομαστική διάμετρο DN (ταυτίζεται με την εξωτερική διάμετρο: σωλήνες DN/OD), τον τυποποιημένο λόγο διαστάσεων SDR (Standard Dimension Ratio: λόγος της εξωτερικής διαμέτρου του σωλήνα προς το ονομαστικό πάχος του τοιχώματος) και τον τρόπο κατασκευής (ενιαίας εξώθησης -extrusion-, πολυστρωματικής εξώθησης, με πρόσθετη αποσπώμενη εξωτερική επίστρωση -peelable layer).

Ο αριθμός που χαρακτηρίζει το υλικό κατασκευής (PE100, PE 80, PE40) σχετίζεται με την ελάχιστη απαιτούμενη αντοχή MRS του PE (MRS: Minimum Required Strength) ως εξής: PE100 - MRS 10 MPa, PE80 - MRS 8 MPa, PE 40 - MRS 4 MPa.

Σύμφωνα με το EN 12201-2, η ονομαστική πίεση λειτουργίας PN των σωλήνων ανά κατηγορία υλικού κατασκευής (PE100, PE 80, PE40), συσχετίζεται με μία μέγιστη τιμή SDR

Στο παρόν άρθρο οι σωλήνες χαρακτηρίζονται με βάση την PN και ως εκ τούτου εξυπακούεται ότι πληρούνται οι απαιτήσεις πάχους τοιχώματος (SDR) που καθορίζονται στο Πρότυπο.

Οι σωλήνες PE φέρουν σήμανση στην οποία αναγράφονται τα χαρακτηριστικά τους, μεταξύ των οποίων και η καταλληλότητα προς χρήση: W = για πόσιμο νερό, P = για δίκτυα αποχέτευσης υπό πίεση, W/P = για δίκτυα γενικής χρήσεως.

Στο παρόν άρθρο δεν γίνεται διάκριση μεταξύ των χρήσεων των σωλήνων και οι τιμές έχουν εφαρμογή για πάσης φύσεως δίκτυα.

Επισημαίνεται ότι οι σωλήνες με αποσπώμενη εξωτερική επίστρωση (peelable layer) οφείλουν να πληρούν όλες τις απαιτήσεις φυσικών, μηχανικών και χημικών χαρακτηριστικών που ισχύουν για τους λοιπούς σωλήνες PE.

Στις τιμές μονάδος του παρόντος άρθρου περιλαμβάνονται:

α. Η προμήθεια, μεταφορά επί τόπου, προσωρινή αποθήκευση, προστασία και πλάγιες μεταφορές των σωλήνων, των απαιτούμενων συνδέσμων, καθώς και των ειδικών τεμαχίων από PE.

β. Η προσκόμιση επί τόπου του έργου των συσκευών συγκόλλησης και ελέγχου των σωλήνων, η χρήση και λειτουργία αυτών και τα πάσης φύσεως απαιτούμενα αναλώσιμα.

γ. Η προσέγγιση των σωλήνων στην θέση τοποθέτησης, η σύνδεση των σωλήνων και των ειδικών τεμαχίων τους από PE με εφαρμογή αυτογενούς συγκολλήσεως (butt welding) ή χρήση ηλεκτρομυφών, καθώς και η δοκιμασία του δικτύου κατά τμήματα σύμφωνα με τις αντίστοιχες Τεχνικές Προδιαγραφές.

δ. Η προμήθεια, προσκόμιση επί τόπου και τοποθέτηση ταινίας σήμανσης του δικτύου σύμφωνα με την αντίστοιχη Τεχνική Προδιαγραφή.

Διευκρινίζεται ότι η δαπάνη για τη σύνδεση του υπό κατασκευή αγωγού από πολυαιθυλένιο με το υφιστάμενο δίκτυο, δεν περιλαμβάνεται στο παρόν άρθρο αλλά πληρώνεται ιδιαίτερα με τα αντίστοιχα άρθρα του παρόντος Τιμολογίου. Επίσης δεν περιλαμβάνονται οι συσκευές ελέγχου και ασφαλείας του δικτύου και ο εγκιβωτισμός των σωλήνων με άμμο που πληρώνονται ιδιαίτερα βάσει των σχετικών άρθρων.

Τιμή ανά μέτρο αξονικού μήκους αγωγού από πολυαιθυλένιο, πλήρως εγκατεστημένου, ανά τύπο, ονομαστική διάμετρο και ονομαστική πίεση

(1 m) Μέτρο

ΕΥΡΩ (Ολογράφως): ΕΙΚΟΣΙ ΕΠΤΑ ΚΑΙ ΔΕΚΑ ΛΕΠΤΑ
(Αριθμητικώς): 27,10

A.T.: 010

**NET ΥΔΡ-A
12.14.1.55**

Σωληνώσεις πίεσεως από σωλήνες πολυαιθυλενίου (PE) με συμπαγές τοίχωμα κατά ΕΛΟΤ EN 12201-2 Σωληνώσεις πίεσεως από σωλήνες πολυαιθυλενίου PE 100 (με ελάχιστη απαιτούμενη αντοχή MRS10 = 10 MPa), με συμπαγές τοίχωμα, κατά EN 12201-2. Ονομ. διαμέτρου DN 315 mm / PN 16 atm

Κωδ. αναθεώρησης : **ΥΔΡ 6622.3 100,00%**

Σωληνώσεις υπό πίεση από σωλήνες πολυαιθυλενίου (PE) συμπαγούς τοιχώματος κατά EN 12201-2 για την μεταφορά ποσίου νερού, νερού γενικής χρήσης, αποχέτευση ομβρίων και ακαθάρτων υπό πίεση και δίκτυα αποχέτευσης κενού.

Οι σωλήνες (PE) χαρακτηρίζονται με βάση το υλικό κατασκευής (PE100, PE 80, PE40), την ονομαστική διάμετρο DN (ταυτίζεται με την εξωτερική διάμετρο: σωλήνες DN/OD), τον τυποποιημένο λόγο διαστάσεων SDR (Standard Dimension Ratio: λόγος της εξωτερικής διαμέτρου του σωλήνα προς το ονομαστικό πάχος του τοιχώματος) και τον τρόπο κατασκευής (ενιαίας εξώθησης -extrusion-, πολυστρωματικής εξώθησης, με πρόσθετη αποσπώμενη εξωτερική επίστρωση -peelable layer).

Ο αριθμός που χαρακτηρίζει το υλικό κατασκευής (PE100, PE 80, PE40) σχετίζεται με την ελάχιστη απαιτούμενη αντοχή MRS του PE (MRS: Minimum Required Strength) ως εξής: PE100 - MRS 10 MPa, PE80 - MRS 8 MPa, PE 40 - MRS 4 MPa.

Σύμφωνα με το EN 12201-2, η ονομαστική πίεση λειτουργίας PN των σωλήνων ανά κατηγορία υλικού κατασκευής (PE100, PE 80, PE40), συσχετίζεται με μία μέγιστη τιμή SDR

Στο παρόν άρθρο οι σωλήνες χαρακτηρίζονται με βάση την PN και ως εκ τούτου εξυπακούεται ότι πληρούνται οι απαιτήσεις πάχους τοιχώματος (SDR) που καθορίζονται στο Πρότυπο.

Οι σωλήνες PE φέρουν σήμανση στην οποία αναγράφονται τα χαρακτηριστικά τους, μεταξύ των οποίων και η καταλληλότητα προς χρήση: W = για πόσιμο νερό, P = για δίκτυα αποχέτευσης υπό πίεση, W/P = για δίκτυα γενικής χρήσεως.

Στο παρόν άρθρο δεν γίνεται διάκριση μεταξύ των χρήσεων των σωλήνων και οι τιμές έχουν εφαρμογή για πάσης φύσεως δίκτυα.

Επισημαίνεται ότι οι σωλήνες με αποσπώμενη εξωτερική επίστρωση (peelable layer) οφείλουν να πληρούν όλες τις απαιτήσεις φυσικών, μηχανικών και χημικών χαρακτηριστικών που ισχύουν για τους λοιπούς σωλήνες PE.

Στις τιμές μονάδος του παρόντος άρθρου περιλαμβάνονται:

α. Η προμήθεια, μεταφορά επί τόπου, προσωρινή αποθήκευση, προστασία και πλάγιες μεταφορές των σωλήνων, των απαιτούμενων συνδέσμων, καθώς και των ειδικών τεμαχίων από PE.

β. Η προσκόμιση επί τόπου του έργου των συσκευών συγκόλλησης και ελέγχου των σωλήνων, η χρήση και λειτουργία αυτών και τα πάσης φύσεως απαιτούμενα αναλώσιμα.

γ. Η προσέγγιση των σωλήνων στην θέση τοποθέτησης, η σύνδεση των σωλήνων και των ειδικών τεμαχίων τους από PE με εφαρμογή αυτογενούς συγκολλήσεως (butt welding) ή χρήση ηλεκτρομouφών, καθώς και η δοκιμασία του δικτύου κατά τμήματα σύμφωνα με τις αντίστοιχες Τεχνικές Προδιαγραφές.

δ. Η προμήθεια, προσκόμιση επί τόπου και τοποθέτηση ταινίας σήμανσης του δικτύου σύμφωνα με την αντίστοιχη Τεχνική Προδιαγραφή.

Διευκρινίζεται ότι η δαπάνη για τη σύνδεση του υπό κατασκευή αγωγού από πολυαιθυλένιο με το υφιστάμενο δίκτυο, δεν περιλαμβάνεται στο παρόν άρθρο αλλά πληρώνεται ιδιαιτέρως με τα αντίστοιχα άρθρα του παρόντος Τιμολογίου. Επίσης δεν περιλαμβάνονται οι συσκευές ελέγχου και ασφαλείας του δικτύου και ο εγκιβωτισμός των σωλήνων με άμμο που πληρώνονται ιδιαιτέρως βάσει των σχετικών άρθρων.

Τιμή ανά μέτρο αξονικού μήκους αγωγού από πολυαιθυλένιο, πλήρως εγκατεστημένου, ανά τύπο, ονομαστική διάμετρο και ονομαστική πίεση

(1 m) Μέτρο

ΕΥΡΩ (Ολογράφως): ENENHNTA ΔΥΟ
(Αριθμητικώς): 92,00

A.T.: 011

NET ΥΔΡ-A 9.32.1 **Τυπικά φρεάτια δικλίδων. Τυπικό φρεάτιο δικλίδων για αγωγούς DN < 300 mm, διαστάσεων 1,50 x 1,50 m**

Κωδ. αναθεώρησης : **ΥΔΡ 6329 50,00%**
ΥΔΡ 6311 50,00%

Πλήρης κατασκευή τυπικού φρεατίου δικλίδων, σε οποιοδήποτε θέση του έργου και ανεξαρτήτως του βάθους της σωληνογραμμής από την επιφάνεια του εδάφους, σύμφωνα με τις ισχύουσες ΕΤΕΠ ανά επί μέρους αντικείμενο εργασιών.

Στην τιμή μονάδας περιλαμβάνονται:

- οι τυχόν απαιτούμενες ερευνητικές τομές για τον εντοπισμό αγωγών και δικτύων
- οι απαιτούμενες εκσκαφές με οποιονδήποτε τρόπο (μηχανικά μέσα ή χέρια) σε κάθε είδους εδάφη, με τις τυχόν απαιτούμενες αντιστηρίξεις των παρειών του ορύγματος, καθώς και η φορτοεκφόρτωση των πλεοναζόντων προϊόντων εκσκαφών και η μεταφορά τους σε οποιαδήποτε απόσταση
- οι απαιτούμενες καθαυρέσεις - αποξηλώσεις
- οι τυχόν απαιτούμενες αντλήσεις
- οι απαιτούμενες εξυγιαντικές στρώσεις έδρασης του φρεατίου
- οι κατασκευές από άοπλο και οπλισμένο σκυρόδεμα που απαρτίζουν το φρεάτιο (σκυρόδεμα οποιασδήποτε κατηγορίας, σιδηροπλισμός, ξυλότυποι, πρόσμικτα), σύμφωνα με τα σχέδια της Μελέτης
- οι απαιτούμενες εσωτερικές διαμορφώσεις του φρεατίου, σύμφωνα με τα σχέδια της Μελέτης
- η μόνωση των εξωτερικών παρειών του φρεατίου με ασφαλική επάλειψη

ΕΥΡΩ (Ολογράφως): ΤΡΕΙΣ ΧΙΛΙΑΔΕΣ ΔΙΑΚΟΣΙΑ ΣΑΡΑΝΤΑ
(Αριθμητικώς): 3240,00

A.T.: 013

NET ΥΔΡ-A Ειδικά τεμάχια σωληνώσεων από ελατό χυτοσίδηρο σφαιροειδούς
12.17.1 γραφίτη (ductile iron). Καμπύλες, ταυ, συστολές, πώματα κλπ, όλων
των τύπων (μονής ή διπλής φλαντζωτής σύνδεσης, μονής ή διπλής
σύνδεσης τύπου κώδωνα), μεγεθών (οποιοσδήποτε ονομαστικής
διαμέτρου

Κωδ. αναθεώρησης : **ΥΔΡ 6623** **100,00%**

Ειδικά τεμάχια, σύνδεσμοι και στηρίγματα σωληνώσεων από ελατό χυτοσίδηρο σφαιροειδούς γραφίτη, διατομών και λοιπών χαρακτηριστικών κατά ΕΛΟΤ EN 545 και ΕΛΟΤ EN 598, με πιστοποιητικά από κοινοποιημένο στην ΕΕ φορέα πιστοποίησης.
Στις τιμές μονάδας περιλαμβάνεται η προμήθεια, μεταφορά επί τόπου, η προσωρινή αποθήκευση, οι πλάγιες μεταφορές, και συναρμολόγηση σε σωληνογραμμή από σωλήνες ελατού χυτοσιδήρου σφαιροειδούς γραφίτη (ductile iron).

Τιμή ανά χιλιόγραμμα (kg)
(1 Kg) Χιλιόγραμμα (Κιλό)

ΕΥΡΩ (Ολογράφως): ΔΥΟ ΚΑΙ ΕΞΗΝΤΑ ΛΕΠΤΑ
(Αριθμητικώς): 2,60

A.T.: 014

NET ΥΔΡ-A Σύνδεση νέου αγωγού ύδρευσης κατ' επέκταση υφισταμένου από
16.18.4 οποιοδήποτε υλικό, ο οποίος έχει απομονωθεί από το δίκτυο, με χρήση
ειδικών τεμαχίων. Για διάμετρο υφισταμένου αγωγού Φ 250 mm

Κωδ. αναθεώρησης : **ΥΔΡ 6611.1** **30,00%**
ΥΔΡ 6622.1 **70,00%**

Σύνδεση νέου αγωγού ύδρευσης από οποιοδήποτε υλικό, κατ' επέκταση υφισταμένου, χωρίς χρήση ταύ, αφού έχει προηγηθεί η απομόνωση του τερματικού κλάδου του υφισταμένου αγωγού από το δίκτυο.

Στην τιμή μονάδας περιλαμβάνονται:

α. Η προμήθεια και προσκόμιση επί τόπου των απαιτούμενων ειδικών τεμαχίων για την συναρμογή του νέου με τον υφιστάμενο αγωγό (φλάντζες, συστολικά, γαλβανισμένοι κοχλίες κλπ)·, ανάλογα με το υλικό κατασκευής του υφισταμένου και του νέου αγωγού..

β. Η αποκοπή ή αφαίρεση της τάπας τερματισμού του υφισταμένου αγωγού ή η πλήση του (όταν δεν είναι ταπωμένος) και η άντληση των νερών με φορητή υδραντλία.

γ. Η τοποθέτηση και συναρμολόγηση των απαιτούμενων κατά περίπτωση ειδικών τεμαχίων σύνδεσης των δύο αγωγών

Τιμή ανά σύνδεση κατά τα ανωτέρω, ανάλογα με την διατομή του υφισταμένου αγωγού
(1 Τεμ.) Τεμάχιο

ΕΥΡΩ (Ολογράφως): ΔΙΑΚΟΣΙΑ ΣΑΡΑΝΤΑ ΕΠΤΑ
(Αριθμητικώς): 247,00

A.T.: 015

NET ΥΔΡ-Α
16.19.2

Διαμόρφωση σύνδεσης νέου αγωγού ύδρευσης από πολυαιθυλένιο (PE) σε υφιστάμενο, επίσης από PE, ο οποίος έχει απομονωθεί από το δίκτυο, με τοποθέτηση ειδικού τεμαχίου. Για διάμετρο υφισταμένου αγωγού Φ 160 mm

Κωδ. αναθεώρησης : **ΥΔΡ 6622.1 100,00%**

Διαμόρφωση σύνδεσης νέου αγωγού ύδρευσης από πολυαιθυλένιο (PE) με υφιστάμενο αγωγό επίσης από πολυαιθυλένιο, ο οποίος έχει απομονωθεί από το δίκτυο, με χρήση ειδικού τεμαχίου (ταυ).

Στην τιμή μονάδας περιλαμβάνονται:

- α. Η προμήθεια και μεταφορά επί τόπου του απαιτούμενου ειδικού τεμαχίου (ταυ) και συνδέσμων καταλλήλων για σωληνώσεις πολυαιθυλενίου (φλάντζες, ηλεκτρομούφες κλπ)
- β. Η προετοιμασία του υφιστάμενου αγωγού, η άντληση του περιεχομένου στο δίκτυο νερού με υδραντλία, η τοποθέτηση του ειδικού τεμαχίου και η σύνδεσή του..
- γ. Η προσκόμιση, χρήση και αποκόμιση των απαιτούμενων συσκευών συγκόλλησης σωλήνων και ειδικών τεμαχίων από πολυαιθυλένιο και εφαρμογής ηλεκτρομουφών.

Τιμή ανά σύνδεση κατά τα ανωτέρω, ανάλογα με την διατομή του υφισταμένου αγωγού
(1 Τεμ.) Τεμάχιο

ΕΥΡΩ (Ολογράφως): **ΕΚΑΤΟΝ ΠΕΝΗΝΤΑ ΠΕΝΤΕ**
(Αριθμητικώς): **155,00**

A.T.: **016**

NET ΥΔΡ-Α **Απομόνωση υφιστάμενου αγωγού ύδρευσης από το δίκτυο. Για**
16.20.1 **διάμετρο υφισταμένου αγωγού Φ 80 mm**

Κωδ. αναθεώρησης : **ΥΔΡ 6630.1 35,00%**
ΥΔΡ 6611.1 65,00%

Απομόνωση παλαιού αγωγού ύδρευσης από οποιοδήποτε υλικό από το ευρύτερο δίκτυο ύδρευσης.

Στην τιμή μονάδας περιλαμβάνονται :

- α. Η προμήθεια και μεταφορά επί τόπου του ειδικού τεμαχίου απομόνωσης του αγωγού (τάπας), με την αντίστοιχη φλάντζα, τους γαλβανισμένους κοχλίες στερέωσης άι το ελαστικό παρέμβυσμα στεγάνωσης, ή λοιπών άλλων υλικών και εξαρτημάτων που απαιτούνται για το τάπωμα του αγωγού (ανάλογα με το υλικό κατασκευής του)..
- β. Το κλείσιμο της βάνας ελέγχου του υπόψη τμήματος του δικτύου, η εκκένωσή του και η άντληση των νερών (εάν ευρίσκεται εν λειτουργία).
- γ. Η κοπή του προς απομόνωση σωλήνα με χρήση συσκευής κοπής σωλήνων, κάθετα προς τον άξονά του ή υπό γωνία έως 45° (περίπτωση χαλύβδινου αγωγού) και η τοποθέτηση του ειδικού τεμαχίου πωματισμού (τάπας).

Τιμή ανά επέμβαση απομόνωσης αγωγού, με βάση την διάμετρό του
(1 Τεμ.) Τεμάχιο

ΕΥΡΩ (Ολογράφως): **ΠΕΝΗΝΤΑ ΕΝΑ ΚΑΙ ΠΕΝΗΝΤΑ ΛΕΠΤΑ**
(Αριθμητικώς): **51,50**

A.T.: **017**

NET ΥΔΡ-Α **Απομόνωση υφιστάμενου αγωγού ύδρευσης από το δίκτυο. Για**
16.20.4 **διάμετρο υφισταμένου αγωγού Φ 200 mm**

Κωδ. αναθεώρησης : **ΥΔΡ 6630.1 35,00%**
 ΥΔΡ 6611.1 65,00%

Απομόνωση παλαιού αγωγού ύδρευσης από οποιοδήποτε υλικό από το ευρύτερο δίκτυο ύδρευσης.

Στην τιμή μονάδας περιλαμβάνονται :

α. Η προμήθεια και μεταφορά επί τόπου του ειδικού τεμαχίου απομόνωσης του αγωγού (τάπας), με την αντίστοιχη φλάντζα, τους γαλβανισμένους κοχλίες στερέωσης άι το ελαστικό παρέμβυσμα στεγάνωσης, ή λοιπών άλλων υλικών και εξαρτημάτων που απαιτούνται για το τάπωμα του αγωγού (ανάλογα με το υλικό κατασκευής του)..

β. Το κλείσιμο της βάνας ελέγχου του υπόψη τμήματος του δικτύου, η εκκένωσή του και η άντληση των νερών (εάν ευρίσκεται εν λειτουργία).

γ. Η κοπή του προς απομόνωση σωλήνα με χρήση συσκευής κοπής σωλήνων, κάθετα προς τον άξονά του ή υπό γωνία έως 45° (περίπτωση χαλύβδινου αγωγού) και η τοποθέτηση του ειδικού τεμαχίου πωματισμού (τάπας).

Τιμή ανά επέμβαση απομόνωσης αγωγού, με βάση την διάμετρό του
(1 Τεμ.) Τεμάχιο

ΕΥΡΩ (Ολογράφως): **ΟΓΔΟΝΤΑ ΔΥΟ**
(Αριθμητικώς): **82,00**

Πρέβεζα 4/6/2024
Οι Μελετητές Μηχανικοί

ΛΑΜΠΡΟΣ ΜΠΟΥΡΑΝΤΑΣ
ΑΡΧΙΤΕΚΤΩΝ ΜΗΧΑΝΙΚΟΣ
ΒΑΣ. ΠΥΡΡΟΥ 9, ΑΡΤΑΣ, Τηλ: 2681078669
Αρ. Μητρώου ΕΕ 158544
ΑΦΜ: 159505141 ΔΟΥ: ΑΡΤΑΣ

Πρέβεζα 4/6/2024
Θεωρήθηκε η Διάτρεξη ΥΔ

Κωνίνα Μωραΐτη
Τοπογράφος Μηχανικός



ΔΗΜΟΣ ΠΡΕΒΕΖΑΣ
Δ/ΝΣΗ ΤΕΧΝΙΚΩΝ ΥΠΗΡΕΣΙΩΝ

ΣΥΝΔΕΣΜΟΣ ΥΔΡΕΥΣΗΣ ΔΗΜΩΝ ΠΡΕΒΕΖΑΣ , ΦΙΛΙΠΠΙΑΔΑΣ ΚΛΠ.

ΕΡΓΟ: «ΑΝΤΙΚΑΤΑΣΤΑΣΗ ΔΙΚΤΥΩΝ ΥΔΡΕΥΣΗΣ ΑΠΟ ΚΕΝΤΡΙΚΟ ΑΓΩΓΟ ΦΙΛΙΠΠΙΑΔΑΣ ΕΩΣ ΡΩΜΙΑ»

ΕΙΔΙΚΗ ΣΥΓΓΡΑΦΗ ΥΠΟΧΡΕΩΣΕΩΝ

ΠΕΡΙΕΧΟΜΕΝΑ

ΑΡΘΡΟ 1º:ΑΝΤΙΚΕΙΜΕΝΟ Ε.Σ.Υ.	3
ΑΡΘΡΟ 2º: ΑΝΤΙΚΕΙΜΕΝΟ ΕΡΓΟΛΑΒΙΑΣ ΚΑΙ ΑΡΧΙΚΗ ΣΥΜΒΑΤΙΚΗ ΑΞΙΑ ΤΗΣ ΕΡΓΟΛΑΒΙΑΣ ...	3
ΑΡΘΡΟ 3º: ΣΥΜΒΑΤΙΚΑ ΣΤΟΙΧΕΙΑ ΤΗΣ ΕΡΓΟΛΑΒΙΑΣ – ΙΣΧΥΟΥΣΕΣ ΔΙΑΤΑΞΕΙΣ – ΙΣΧΥΟΝΤΕΣ ΚΑΝΟΝΙΣΜΟΙ ΚΑΙ ΤΕΧΝΙΚΕΣ ΠΡΟΔΙΑΓΡΑΦΕΣ	3
ΑΡΘΡΟ 4º:ΠΗΓΕΣ ΛΗΨΗΣ ΑΔΡΑΝΩΝ ΥΛΙΚΩΝ ΚΑΙ ΝΕΡΟΥ ΠΟΙΟΤΗΤΑ ΚΑΙ ΠΡΟΕΛΕΥΣΗ ΥΛΙΚΩΝ, ΕΤΟΙΜΩΝ Ή ΧΗΜΙΚΑΤΕΡΓΑΣΜΕΝΩΝ ΠΡΟΪΟΝΤΩΝ	6
ΑΡΘΡΟ 5º:ΑΚΑΤΑΛΛΗΛΟΤΗΤΑ ΥΛΙΚΩΝ – ΕΛΑΤΤΩΜΑΤΑ – ΠΑΡΑΛΕΙΨΗ ΣΥΝΤΗΡΗΣΗΣ.....	7
ΑΡΘΡΟ 6º:ΠΡΟΘΕΣΜΙΕΣ ΑΠΟΠΕΡΑΤΩΣΗΣ	8
ΑΡΘΡΟ 7º:ΥΠΕΡΒΑΣΗ ΠΡΟΘΕΣΜΙΩΝ–ΠΟΙΝΙΚΕΣ ΡΗΤΡΕΣ–ΥΠΟΚΑΤΑΣΤΑΣΗ ΑΝΑΔΟΧΟΥ	8
ΑΡΘΡΟ 8º:ΕΚΠΤΩΣΗ ΑΝΑΔΟΧΟΥ	9
ΑΡΘΡΟ 9º:ΑΙΤΗΣΗ ΘΕΡΑΠΕΙΑΣ.....	9
ΑΡΘΡΟ 10º:ΧΡΟΝΟΔΙΑΓΡΑΜΜΑ ΚΑΤΑΣΚΕΥΗΣ ΤΟΥ ΕΡΓΟΥ	9
ΑΡΘΡΟ 11º:ΑΥΞΟΜΕΙΩΣΕΙΣ ΕΡΓΑΣΙΩΝ–ΝΕΕΣ ΕΡΓΑΣΙΕΣ.....	11
ΑΡΘΡΟ 12º: ΕΡΓΑΣΤΗΡΙΑΚΕΣ ΔΟΚΙΜΕΣ ΥΛΙΚΩΝ ΚΑΙ ΕΡΓΩΝ–ΕΛΕΓΧΟΙ ΚΑΤΑΣΚΕΥΗΣ	11
ΑΡΘΡΟ 13º:ΠΡΩΤΟΚΟΛΛΑ ΑΦΑΝΩΝ ΕΡΓΑΣΙΩΝ.....	12
ΑΡΘΡΟ 14º:ΔΙΕΥΘΥΝΣΗ ΕΡΓΟΥ	12
ΑΡΘΡΟ 15º:ΜΕΛΕΤΕΣ ΕΡΓΩΝ–ΥΠΟΧΡΕΩΣΕΙΣ ΑΝΑΔΟΧΟΥ–ΕΝΤΟΛΕΣ ΥΠΗΡΕΣΙΑΣ–ΔΙΕΥΚΡΙΝΙΣΕΙΣ	12
ΑΡΘΡΟ 16º:ΔΟΚΙΜΕΣ ΕΓΚΑΤΑΣΤΑΣΕΩΝ.....	14
ΑΡΘΡΟ 17º:ΚΑΤΑΣΚΕΥΑΣΤΙΚΑ ΣΧΕΔΙΑ–ΛΗΨΗ ΦΩΤΟΓΡΑΦΙΩΝ.....	14

ΑΡΘΡΟ 18°:ΕΡΓΑΣΙΕΣ ΠΟΥ ΕΚΤΕΛΟΥΝΤΑΙ ΑΠΟ ΤΗΝ ΥΠΗΡΕΣΙΑ Ή ΑΛΛΟΥΣ ΑΝΑΔΟΧΟΥΣ – ΦΘΟΡΕΣ	15
ΑΡΘΡΟ 19°:ΒΛΑΒΕΣ ΣΤΑ ΕΡΓΑ.....	16
ΑΡΘΡΟ 20°:ΕΞΥΠΗΡΕΤΗΣΗ ΥΠΑΛΛΗΛΩΝ ΕΠΙΒΛΕΨΗΣ	16
ΑΡΘΡΟ 21°:ΚΑΘΑΡΙΣΜΟΣ ΚΑΤΑΣΚΕΥΩΝ ΚΑΙ ΕΓΚΑΤΑΣΤΑΣΕΩΝ	16
ΑΡΘΡΟ 22°:ΓΕΝΙΚΕΣ ΥΠΟΧΡΕΩΣΕΙΣ ΑΝΑΔΟΧΟΥ.....	16
ΑΡΘΡΟ 23°:ΑΝΑΘΕΩΡΗΣΗ ΤΙΜΩΝ ΜΟΝΑΔΟΣ.....	17
ΑΡΘΡΟ 24°:ΕΡΓΟΛΑΒΙΚΑ ΠΟΣΟΣΤΑ - ΕΠΙΒΑΡΥΝΣΕΙΣ	18
ΑΡΘΡΟ 25°: ΕΙΔΙΚΕΣ ΔΑΠΑΝΕΣ ΑΝΑΔΟΧΟΥ	18
ΑΡΘΡΟ 26°:ΝΥΚΤΕΡΙΝΗ ΚΑΙ ΥΠΕΡΩΡΙΑΚΗ ΕΡΓΑΣΙΑ – ΠΡΟΣΘΕΤΟΣ ΕΞΟΠΛΙΣΜΟΣ	19
ΑΡΘΡΟ 27°: ΔΡΟΜΟΙ ΠΡΟΣΠΕΛΑΣΗΣ–ΔΙΕΞΑΓΩΓΗ ΚΥΚΛΟΦΟΡΙΑΣ.....	19
ΑΡΘΡΟ 28°:ΠΡΟΣΤΑΣΙΑ ΠΕΡΙΒΑΛΛΟΝΤΟΣ – ΔΙΕΥΚΟΛΥΝΣΕΙΣ ΣΕ ΑΛΛΟΥΣ ΕΡΓΟΛΗΠΤΕΣ ...	20
ΑΡΘΡΟ 29°: ΧΡΟΝΟΣ ΕΓΓΥΗΣΗΣ ΚΑΙ ΣΥΝΤΗΡΗΣΗΣ ΕΡΓΩΝ.....	21
ΑΡΘΡΟ 30°: ΦΟΡΟΙ, ΚΡΑΤΗΣΕΙΣ, ΤΕΛΗ, ΔΑΣΜΟΙ, ΔΩΡΑ ΕΟΡΤΩΝ Κ.ΛΠ.....	21
ΑΡΘΡΟ 31°: ΛΟΓΑΡΙΑΣΜΟΙ–ΠΙΣΤΟΠΟΙΗΣΕΙΣ–ΠΛΗΡΩΜΕΣ.....	21
ΑΡΘΡΟ 32°: ΜΕΤΡΑ ΠΡΟΣΤΑΣΙΑΣ ΤΩΝ ΚΑΤΑΣΚΕΥΩΝ – ΖΗΜΙΕΣ ΣΕ ΤΡΙΤΟΥΣ ΚΑΙ ΚΟΙΝΩΦΕΛΕΙΣ ΕΓΚΑΤΑΣΤΑΣΕΙΣ	22
ΑΡΘΡΟ 33°: ΣΧΕΔΙΟ & ΦΑΚΕΛΟΣ ΑΣΦΑΛΕΙΑΣ ΚΑΙ ΥΓΙΕΙΝΗΣ (Σ.Α.Υ & Φ.Α.Υ)	22
ΑΡΘΡΟ 34°: ΑΠΑΙΤΟΥΜΕΝΑ ΜΕΤΡΑ ΑΣΦΑΛΕΙΑΣ ΚΑΙ ΥΓΕΙΑΣ ΣΤΟ ΕΡΓΟΤΑΞΙΟ *.....	26
ΑΡΘΡΟ 35°: ΤΕΧΝΙΚΕΣ ΠΡΟΔΙΑΓΡΑΦΕΣ.....	35
ΑΡΘΡΟ 36°: ΕΓΓΥΗΣΗ ΚΑΛΗΣ ΕΚΤΕΛΕΣΗΣ	35
ΑΡΘΡΟ 37°: ΕΥΘΥΝΗ ΚΑΛΗΣ ΕΚΤΕΛΕΣΗΣ ΤΩΝ ΕΡΓΑΣΙΩΝ.....	35
ΑΡΘΡΟ 38°: ΗΜΕΡΟΛΟΓΙΟ ΕΡΓΟΥ–ΠΑΡΑΛΑΒΕΣ	36
ΑΡΘΡΟ 39°: ΓΝΩΣΗ ΣΥΝΘΗΚΩΝ ΚΑΤΑΣΚΕΥΗΣ ΤΟΥ ΕΡΓΟΥ.....	37
ΑΡΘΡΟ 40°: ΑΣΦΑΛΙΣΕΙΣ–ΠΡΟΛΗΨΗ ΑΤΥΧΗΜΑΤΩΝ	37
ΑΡΘΡΟ 41°: ΕΔΡΑ ΤΟΥ ΑΝΑΔΟΧΟΥ	39
ΑΡΘΡΟ 42°: ΤΡΟΠΟΣ ΕΠΙΜΕΤΡΗΣΗΣ ΕΡΓΑΣΙΩΝ.....	39
ΑΡΘΡΟ 43°: ΕΚΠΟΝΗΣΗ ΚΑΙ ΕΦΑΡΜΟΓΗ Π.Π.Ε.	40

ΑΡΘΡΟ 1º:ΑΝΤΙΚΕΙΜΕΝΟ Ε.Σ.Υ.

Στην παρούσα Ειδική Συγγραφή Υποχρεώσεων (Ε.Σ.Υ.) διατυπώνονται οι ειδικοί όροι, σε συνδυασμό με τις απαιτήσεις που καθορίζονται στα λοιπά συμβατικά στοιχεία της εργολαβίας, θα εφαρμοσθούν για την εκτέλεση του έργου.

ΑΡΘΡΟ 2º: ΑΝΤΙΚΕΙΜΕΝΟ ΕΡΓΟΛΑΒΙΑΣ ΚΑΙ ΑΡΧΙΚΗ ΣΥΜΒΑΤΙΚΗ ΑΞΙΑ ΤΗΣ ΕΡΓΟΛΑΒΙΑΣ

2.1. Αντικείμενο της εργολαβίας είναι η «**ΑΝΤΙΚΑΤΑΣΤΑΣΗ ΔΙΚΤΥΩΝ ΥΔΡΕΥΣΗΣ ΑΠΟ ΚΕΝΤΡΙΚΟ ΑΓΩΓΟ ΦΙΛΙΠΠΙΑΔΑΣ ΕΩΣ ΡΩΜΙΑ**» ΤΟΥ **ΣΥΝΔΕΣΜΟΣ ΥΔΡΕΥΣΗΣ ΔΗΜΩΝ ΠΡΕΒΕΖΑΣ , ΦΙΛΙΠΠΙΑΔΑΣ ΚΛΠ.**

2.2. Ο ανάδοχος υποχρεούται να εκτελέσει τις επιπλέον ή επί έλαττον εργασίες, στην περίπτωση που θα καταστούν αναγκαίες τροποποιήσεις κατά την εκτέλεση του έργου, μέσα στα πλαίσια του Ν. 1418/84 (άρθρο 8) του Ν. 2940/2001 (Άρθρο 2), Π.Δ. 609/85 (άρθρο 44), όπως ισχύουν (άρθρο 156 του Ν.4412/2016)

2.3. Αρχικό Οικονομικό αντικείμενο της εργολαβίας είναι το συνολικό ποσό (ΣΠ) της Προσφοράς (συμπεριλαμβανομένων των γενικών εξόδων και εργολαβικού οφέλους), αυξημένο κατά το κονδύλιο των απρόβλεπτων δαπανών, τη δαπάνη αναθεώρησης και την δαπάνη Φ.Π.Α., όπως θα προκύψουν μετά τον επανυπολογισμό τους κατά την υπογραφή της σύμβασης (παρ.5 Αρθρου 105 &135 του Ν.4412/2016).

ΑΡΘΡΟ 3º: ΣΥΜΒΑΤΙΚΑ ΣΤΟΙΧΕΙΑ ΤΗΣ ΕΡΓΟΛΑΒΙΑΣ – ΙΣΧΥΟΥΣΕΣ ΔΙΑΤΑΞΕΙΣ – ΙΣΧΥΟΝΤΕΣ ΚΑΝΟΝΙΣΜΟΙ ΚΑΙ ΤΕΧΝΙΚΕΣ ΠΡΟΔΙΑΓΡΑΦΕΣ

3.1. Τα στοιχεία της σύμβασης που θα συνοδεύουν αυτήν κατά σειρά ισχύος είναι τα εξής:

3.1.1. Το συμφωνητικό.

3.1.2. Η παρούσα Διακήρυξη.

3.1.3. Η Οικονομική Προσφορά.

3.1.4. Το Τιμολόγιο Μελέτης.

3.1.5. Η Ειδική Συγγραφή Υποχρεώσεων (Ε.Σ.Υ.).

3.1.6. Οι Τεχνικές Προδιαγραφές και τα Παραρτήματα τους, Τ.Σ.Υ.

3.1.7. Η Τεχνική Περιγραφή (Τ.Π.).

3.1.8. Ο Προϋπολογισμός Δημοπράτησης.

3.1.9. Οι εγκεκριμένες μελέτες, που θα χορηγηθούν στον ανάδοχο από την υπηρεσία και οι εγκεκριμένες τεχνικές μελέτες, που θα συνταχθούν από τον Ανάδοχο, αν προβλέπεται η περίπτωση αυτή από τα συμβατικά τεύχη ή προκύψει κατά τις ισχύουσες διατάξεις περί τροποποίησης των μελετών του έργου.

3.1.10. Το Χρονοδιάγραμμα/Πρόγραμμα κατασκευής των έργων, όπως αυτό τελικά θα εγκριθεί από την Υπηρεσία.

3.2. Για την εκτέλεση του έργου ισχύει η:

3.2.1. Για τη δημοπράτηση του έργου, την εκτέλεση της σύμβασης και την κατασκευή του, εφαρμόζονται οι διατάξεις των παρακάτω νομοθετημάτων:

- Του Ν.4412/2016 «Δημόσιες Συμβάσεις Έργων, Προμηθειών και Υπηρεσιών (προσαρμογή στις Οδηγίες 201/24/Ε και 2014/25/ΕΕ)» (Α' 147)
- Των άρθρων 80-110 ν. 3669/2008 (Α' 116) «Κύρωση της Κωδικοποίησης της Νομοθεσίας κατασκευής Δημοσίων Έργων» (ΚΔΕ)
- Του Ν.4314/2014 (Α' 265) «Α) Για την διαχείριση, τον έλεγχο και την εφαρμογή αναπτυξιακών παρεμβάσεων για την προγραμματική περίοδο 2014-202, Β) Ενσωμάτωση της Οδηγίας 2012/17 του Ευρωπαϊκού Κοινοβουλίου και του Συμβουλίου της 13^{ης} Ιουνίου 2012 (ΕΕ L156/16.6.2012) στο ελληνικό δίκαιο, τροποποίηση του Ν.3419/2005 (Α' 297) «Διαχείριση, έλεγχος και εφαρμογή αναπτυξιακών παρεμβάσεων για την προγραμματική περίοδο 2007-2013»
- Του Ν.4278/2014 (Α' 157) και ειδικότερα το άρθρο 59 «'Αρση περιορισμών συμμετοχής εργοληπτικών επιχειρήσεων σε δημόσια έργα»
- Του Ν. 4270/2014 (Α' 143) «Αρχές δημοσιονομικής διαχείρισης και εποπτείας (ενσωμάτωση της Οδηγίας 2011/85/ΕΕ)- δημόσιο λογιστικό και άλλες διατάξεις « όπως ισχύει
- Του ν.4250/2014 «Διοικητικές Απλουστεύσεις – Καταργήσεις, Συγχωνεύσεις Νομικών Προσώπων και υπηρεσιών του Δημόσιου Τομέα – Τροποποίηση Διατάξεων του Π.Δ 318/1992 (Α' 161) και λοιπές ρυθμίσεις « (Α' 74) και ειδικότερα το άρθρο 1 αυτού.
- Μέχρι τις 31/12/2016 του Ν.3886/2010 (Α' 173) «Δικαστική προστασία κατά τη σύναψη δημοσίων συμβάσεων Εναρμόνιση της Ελληνικής νομοθεσίας με την Οδηγία 89/665/ΕΟΚ του Συμβουλίου της 21 Ιουνίου 1989 (L395) και την Οδηγία 92/13/ΕΟΚ του Συμβουλίου της 25^{ης} Φεβρουαρίου 1992 (L76), όπως τροποποιήθηκαν με την Οδηγία 2007/66/ΕΚ του Ευρωπαϊκού Κοινοβουλίου και του Συμβουλίου της 11^{ης} Δεκεμβρίου 2007 (L335)»
- Του ν.4129/2013 (Α' 52) «Κύρωση του Κώδικα Νόμων για το Ελεγκτικό Συνέδριο»
- Του άρθρου 26 του ν.42024/2011 (Α226) «Συγκρότηση συλλογικών οργάνων της διοίκησης και ορισμός των μελών του με κλήρωση»
- Του ν.4013/2011 (Α' 204) «Σύσταση ενιαίας Ανεξάρτητης Αρχής Δημοσίων Συμβάσεων και Κεντρικού Ηλεκτρονικού Μητρώου Δημοσίων Συμβάσεων...»

- Του ν.3861/2010(Α' 112)»Ενίσχυση της διαφάνειας με την υποχρεωτική ανάρτηση νόμων και πράξεων των κυβερνητικών, διοικητικών και αυτοδιοικητικών οργάνων στο διαδίκτυο «Πρόγραμμα Διαύγεια» και άλλες διατάξεις».
- Του ν.3548/2007 (Α' 68) «Καταχώριση δημοσιεύσεων των φορέων του Δημοσίου στο νομαρχιακό και τοπικό Τύπο και άλλες διατάξεις»
- Μέχρι την 31/12/2016 του Π.Δ 113/2010 (Α' 194) «Ανάληψη υποχρεώσεων από τους Διατάκτες» όπως ισχύει
- Ο Ν.3310/2005 «Μέτρα για τη διασφάλιση της διαφάνειας και την αποτροπή καταστρατηγήσεων κατά τη διαδικασία σύναψης δημοσίων συμβάσεων» (Α' 30) όπως τροποποιήθηκε με τον ν.3414/2005 (Α' 79) για τη διασταύρωση των στοιχείων του αναδόχου με τα στοιχεία του ΕΣΡ, το Π.Δ 82/1996 (Α' 66) «Ονομαστικοποίηση των μετοχών Ελληνικών Ανωνύμων Εταιρειών που μετέχουν στις διαδικασίες ανάληψης έργων ή προμηθειών του Δημοσίου ή των Νομικών προσώπων του ευρύτερου δημόσιου τομέα», η κοινή απόφαση των Υπουργών Ανάπτυξης και υπ' αριθμ.20977/2007 (Β' 1673) σχετικά με τα «Δικαιολογητικά για την τήρηση των μητρώων του Ν.3310/2005, όπως τροποποιήθηκε με το Ν.3414/2005, καθώς και η απόφαση του Υφυπουργού Οικονομίας και Οικονομικών υπ' αριθμ. 1108437/2565/ΔΟΣ/2005 (Β' 1590) « Καθορισμός χωρών στις οποίες λειτουργούν εξωχώριες εταιρίες».
- Οι διατάξεις του Ν. 2859/2000 (Α' 248) «Κύρωση Κώδικα Φόρου Προστιθέμενης Αξίας»

3.3. Ισχύοντες Κανονισμοί και Τεχνικές Προδιαγραφές

- 3.3.1. Ο Ελληνικός Κανονισμός για τη Μελέτη και Κατασκευή Έργων από Οπλισμένο Σκυρόδεμα (ΦΕΚ 1561/2-6-16) και ο Ελληνικός Αντισεισμικός Κανονισμός (ΕΑΚ 2000, ΦΕΚ 2184 Β/20-12-2000, ΦΕΚ 1154 Β/12-08-2003, ΦΕΚ 1153 Β/12-08-2003, ΦΕΚ 447 Β/05-03-2004, ΦΕΚ Β' 270/16.03.2010).
- 3.3.2. Η ΚΥΑ 16462/29/2001 – Μέρος Α' Σύνθεση, Προδιαγραφές και κριτήρια συμμόρφωσης για τα κοινά τσιμέντα (ΦΕΚ 917/Β/2001)
- 3.3.3. Κανονισμός Τεχνολογίας Χαλύβων Οπλισμού Σκυροδέματος (ΦΕΚ 1416/Β/17-07-2008& ΦΕΚ 2113/Β/13-10-2008), καθώς και οι αποφάσεις και εγκρίσεις, που αναφέρονται σε ειδικές κατασκευές, σε εγκρίσεις σιδηρού οπλισμού και λοιπών υλικών, σε εγκρίσεις συστημάτων προέντασης κ.λπ.
- 3.3.4. Ο Ισχύων Γενικός Οικοδομικός Κανονισμός Γ.Ο.Κ.
- 3.3.5. Ο Κανονισμός Ηλεκτρικών Εγκαταστάσεων
- 3.3.6. Οι διατάξεις της Δ.Ε.Η.
- 3.3.7. Οι Κανονισμοί Διάθεσης Λυμάτων, Ακαθάρτων και Όμβριων
- 3.3.8. Οι Κανονισμοί Υδραυλικών Εγκαταστάσεων
- 3.3.9. Οι Κανονισμοί Μηχανολογικών Εγκαταστάσεων
- 3.3.10. Τα Π.Δ. 778/80 και 1073/81 «Περί μέτρων ασφαλείας κατά την εκτέλεση Οικοδομικών Εργασιών» (ΦΕΚ 193/Α/26-8-1980 και 260/Α/16-9-1981 αντίστοιχα).

- 3.3.11. Οι διατάξεις του Κανονισμού Πυροπροστασίας των Κτιρίων «Π.Δ. 71/88», όπως ισχύουν μετά από την 33940/7590/17-12-98, απόφαση Υ.ΠΕ.ΧΩ.ΔΕ. (ΦΕΚ 1316/Β/31-12-98) και οι λοιπές πυροσβεστικές διατάξεις.
- 3.3.12. Οι τοπικές δεσμεύσεις λόγω Αρχαιολογικής Υπηρεσίας, Δασικής Υπηρεσίας, γειτνίασης με αγωγούς υψηλής τάσης της Δ.Ε.Η., κ.λπ.
- 3.3.13. Οι Ευρωκώδικες ή αντίστοιχοι κανονισμοί άλλων χωρών σε θέματα που δεν καλύπτονται από τους παραπάνω κανονισμούς και αποφάσεις.
- 3.3.14. Τα αναλυτικά Τιμολόγια διαφόρων κατηγοριών εργασιών (Η/Μ κ.λπ.) καθώς και τα αντίστοιχα Περιγραφικά Τιμολόγια.
- 3.3.15. Ο Κτιριοδομικός Κανονισμός (Φ.Ε.Κ. 59 Δ/3-2-1989)
- 3.3.16. Οι κανονισμοί που αναφέρονται στην Τεχνική Περιγραφή και στις Τεχνικές Προδιαγραφές, καθώς και κάθε άλλη διάταξη που θα ισχύει κατά την ημερομηνία δημοσίευσης της Περίληψης Διακήρυξης της Δημοπρασίας.
- 3.3.17. Ελληνικών Τεχνικών Προδιαγραφών (ΕΤΕΠ) ΦΕΚ 2221 Β/30-7-2012
- 3.3.18. Το Π.Δ. 334/94 (ΦΕΚ 176 Α/25-10-94) «Προϊόντα Δομικών Κατασκευών».
- 3.3.19. Το Π.Δ. 305/96 (ΦΕΚ 212 Α/29-8-96), περί ελάχιστων προδιαγραφών ασφαλείας και υγείας που πρέπει να εφαρμόζονται στα προσωρινά ή κινητά εργοτάξια.
- 3.3.20. Ν. 1396/83 «Υποχρεώσεις λήψης και τήρησης των μέτρων ασφαλείας στις οικοδομές και λοιπά ιδιωτικά τεχνικά έργα» (ΦΕΚ 1264/83)
- 3.3.21. Την εγκύκλιο 26/4.10.2012 του Υπουργείου Ανάπτυξης Ανταγωνιστικότητας Υποδομών Μεταφορών και Δικτύων (Τμήμα Προδιαγραφών και Ευρωκωδίκων) περί υποχρεωτικής εφαρμογής των Ελληνικών Τεχνικών Προδιαγραφών (ΕΤΕΠ).

ΑΡΘΡΟ 4º: ΠΗΓΕΣ ΛΗΨΗΣ ΑΔΡΑΝΩΝ ΥΛΙΚΩΝ ΚΑΙ ΝΕΡΟΥ ΠΟΙΟΤΗΤΑ ΚΑΙ ΠΡΟΕΛΕΥΣΗ ΥΛΙΚΩΝ, ΕΤΟΙΜΩΝ Ή ΧΗΜΙΚΑΤΕΡΓΑΣΜΕΝΩΝ ΠΡΟΪΟΝΤΩΝ

Ο ανάδοχος οφείλει να προβεί έγκαιρα στην εξασφάλιση για τις ανάγκες εκτέλεσης του έργου, κατάλληλων σε ποιότητα και επαρκών σε ποσότητα υλικών και νερού.

- 4.1. Όλα τα υλικά κ.λπ., που θα χρησιμοποιηθούν θα είναι της καλύτερης ποιότητας της αγοράς, χωρίς βλάβες ή ελαττώματα.
- 4.2. Επίσης όλα τα υλικά για την εκτέλεση των έργων θα είναι απολύτως σύμφωνα με τα συμβατικά δεδομένα, τους ισχύοντες κανονισμούς και προδιαγραφές των Υπουργείων ΠΕ.ΧΩ.ΔΕ., Εμπορίου και Βιομηχανίας, καθώς επίσης και με τα συμβατικά δεδομένα της εργολαβίας, αρίστης ποιότητας και της απολύτου εγκρίσεως του αρμοδίου οργάνου της επίβλεψης, σχετικά με την προέλευση, τις διαστάσεις, την αντοχή, την ποιότητα, την εμφάνιση, την ανταπόκριση στις προδιαγραφές κ.λπ.
- 4.3. Σε περίπτωση, που ο εργοδότης παραδώσει στον εργολάβο υλικά απαιτούμενα για την εκτέλεση των έργων, ο ανάδοχος δεν δικαιούται κανένα ποσοστό για γενικά έξοδα και όφελος αυτού

επί της αξίας τους, ούτε αποζημίωσης για δαπάνες αποθήκευσης και φύλαξης των υλικών αυτών. Ο ανάδοχος δεν φέρει καμιά ευθύνη για την κακή ποιότητα ή ακαταλληλότητα των υλικών, που παραδίδονται σ' αυτόν από τον εργοδότη εφόσον έγκαιρα το αναφέρει εγγράφως.

4.4. Τα παραπάνω υλικά παραδίδονται από τον εργοδότη στον ανάδοχο με πρωτόκολλο, μετά δε την παραλαβή τους από τον ανάδοχο, αυτός φέρει αμέσως την ευθύνη για κάθε βλάβη, ζημιά ή απώλεια, που τυχόν θα συμβεί στα υλικά αυτά.

4.5. Πριν από κάθε παραγγελία, το υλικό, το μηχάνημα ή συσκευή θα εγκρίνεται από την υπηρεσία, ως εξής:

Αν πρόκειται για υλικό σειράς βιομηχανικής παραγωγής, θα προσκομίζονται στην Υπηρεσία προσπέκτους και προδιαγραφές του εργοστασίου παραγωγής, καθώς και δείγματα. Αν πρόκειται για υλικό πρωτότυπο, που πρόκειται να παραχθεί ειδικά για το εν λόγω έργο θα προσκομίζονται στην Υπηρεσία δείγματα, σχέδια ή μοντέλα.

Τα παραπάνω δείγματα κ.λπ., που θα εγκρίνονται από την Υπηρεσία, θα φυλάσσονται από αυτήν μέχρι την παραλαβή του έργου, χωρίς ιδιαίτερη αποζημίωση του αναδόχου.

4.6. Η υπηρεσία έχει το δικαίωμα να απορρίψει κατά την κρίση της κάθε υλικό μηχάνημα ή συσκευή, που δεν είναι σύμφωνα με τα δείγματα ή τις προδιαγραφές ως ανωτέρω.

4.7. Όλα τα μηχανήματα και συσκευές πρέπει να συνοδεύονται από πιστοποιητικό ελέγχου του κατασκευαστού, η δε επίβλεψη θα μπορεί να παραπέμψει αυτά για εργαστηριακό έλεγχο με μέριμνα και δαπάνες «του αναδόχου».

4.8. Ο ανάδοχος υποχρεούται πριν από την παραγγελία των υλικών – μηχανημάτων – συσκευών κ.λπ. να υποβάλλει στην Δ/νουσα Υπηρεσία πλήρη κατάλογο των προς παραγγελία υλικών για έγκριση, γνωστοποιώντας συγχρόνως και την ημερομηνία παραγγελίας των ανωτέρω υλικών.

ΑΡΘΡΟ 5°: ΑΚΑΤΑΛΛΗΛΟΤΗΤΑ ΥΛΙΚΩΝ – ΕΛΑΤΤΩΜΑΤΑ – ΠΑΡΑΛΕΙΨΗ ΣΥΝΤΗΡΗΣΗΣ

Αν κατά τη διάρκεια κατασκευής των έργων μέχρι την οριστική παραλαβή οποιαδήποτε εργασία παρουσιάζει ελαττώματα που δεν αποκαθίστανται απ' τον ανάδοχο, κοινοποιείται σ' αυτόν ειδική διαταγή της Διευθύνουσας υπηρεσίας. Η ειδική διαταγή προσδιορίζει τα ελαττώματα και τάσσει εύλογη προθεσμία για την αποκατάστασή τους. Στην αποκατάσταση μπορεί να περιλαμβάνεται η καθαίρεση των ελαττωματικών εργασιών και η ανακατασκευή τους, αν αυτό επιβάλλεται από τα πράγματα. Αν το ελάττωμα δεν είναι ουσιώδες και η αποκατάστασή του απαιτεί δυσανάλογες δαπάνες με την ειδική διαταγή καθορίζεται ποσοστό μείωσης της αμοιβής του αναδόχου για τις αντίστοιχες εργασίες. Στην τελευταία αυτή περίπτωση η διαταγή μπορεί να περιλαμβάνει και την εκτέλεση ορισμένων εργασιών για τον περιορισμό του ελαττώματος.

Κατά τα λοιπά όπως στο άρθρο 159 του Ν.4412/2016 «Δημόσιες Συμβάσεις Έργων, Προμηθειών και Υπηρεσιών (προσαρμογή στις Οδηγίες 201/24/Ε και 2014/25/ΕΕ)» (Α' 147)

ΑΡΘΡΟ 6°:ΠΡΟΘΕΣΜΙΕΣ ΑΠΟΠΕΡΑΤΩΣΗΣ

- 6.1. Ο ανάδοχος είναι υποχρεωμένος να κατασκευάσει και να αποπερατώσει το έργο μέσα σε **προ-θεσμία 10 μηνών**, μετά την υπογραφή της σχετικής εργολαβικής σύμβασης.
- 6.2. Μετά την λήξη της τμηματικής ή συνολικής περάτωσης του συνόλου ή τμημάτων του έργου, ακολουθείται η διαδικασία που προβλέπεται από το άρθρο 147 του Ν.4412/2016
- 6.3. Αποκλειστικές τμηματικές προθεσμίες ορίζονται σε ημερολογιακές ημέρες από την εγκατάσταση του αναδόχου.:
- 6.4. Για την παράταση θα έχουν εφαρμογή οι διατάξεις του άρθρου 5 παρ. 4 του Ν. 1418/84 ως ισχύει και του άρθρου 36 του Π.Δ. 609/85 ως ισχύει (άρθρο 147 του Ν.4412/2016).

ΑΡΘΡΟ 7°:ΥΠΕΡΒΑΣΗ ΠΡΟΘΕΣΜΙΩΝ–ΠΟΙΝΙΚΕΣ ΡΗΤΡΕΣ–ΥΠΟΚΑΤΑΣΤΑΣΗ ΑΝΑΔΟΧΟΥ

- 7.1. Στα θέματα προθεσμιών, υπέρβασής τους και επιβολής ποινικών ρητρών ισχύει η παράγραφος 4 του άρθρου 5 του Ν. 1418/84 (όπως τροποποιήθηκαν και ισχύουν με την παράγραφο 3, του άρθρου 2 του Ν. 2229/94) και το άρθρο 36 του, όπως τροποποιήθηκε με το άρθρο 148 του Ν.4412/2016
- 7.2. Για κάθε ημέρα υπαίτιας υπέρβασης από τον ανάδοχο της τασσόμενης με το άρθρο 5 της παρούσας συνολικής προθεσμίας, επιβάλλονται οι καθοριζόμενες με το άρθρο 36 του Π.Δ. 609/85 (άρθρο 148 του Ν.4412/2016) ποινικές ρήτρες και για τα καθοριζόμενα σε αυτό χρονικά διαστήματα. Τα ως άνω ποσά ποινικών ρητρών θα παρακρατούνται από τις αμέσως επόμενες πιστοποιήσεις του έργου.
- 7.3. Η ποινική ρήτρα που επιβάλλεται στον ανάδοχο για κάθε ημέρα υπαίτιας από μέρους του υπέρβασης της συνολικής προθεσμίας ορίζεται σε 15% της μέσης ημερήσιας αξίας του έργου και επιβάλλεται για αριθμό ημερών ίσο με το 20% της προβλεπόμενης από τη σύμβαση συνολικής προθεσμίας. Για τις επόμενες ημέρες και μέχρι ακόμα **15%** της συνολικής προθεσμίας η ποινική ρήτρα για κάθε ημέρα ορίζεται σε **20%** της μέσης ημερήσιας αξίας του έργου.
- 7.4. Για την εφαρμογή των ποινικών ρητρών η μέση ημερήσια αξία του έργου προκύπτει, αφού διαιρεθεί το συνολικό χρηματικό ποσό της σύμβασης, μαζί με το ποσό των τυχόν συμπληρωματικών συμβάσεων και χωρίς την Αναθεώρηση και το Φόρο Προστιθέμενης Αξίας (Φ.Π.Α.), με τον αριθμό των ημερών της συνολικής προθεσμίας. Οι χρόνοι υπολογίζονται σε (ακέραιες με στρογγύλευση προς τα επάνω) ημερολογιακές ημέρες και τα ποσά και οι προθεσμίες όπως προβλέπονται στην αρχική σύμβαση, χωρίς παρατάσεις ή αναθεώρηση.
- 7.5. Οι ποινικές ρήτρες που επιβάλλονται για την υπέρβαση της συνολικής προθεσμίας δεν επιτρέπεται να υπερβούν συνολικά ποσοστό έξι τοις εκατό (6%) του συνολικού ποσού της σύμβασης, χωρίς Φ.Π.Α.
- 7.6. Η υποκατάσταση τρίτου στην κατασκευή μέρους ή όλου του έργου (εκχώρηση του έργου) απαγορεύεται. Αν διαπιστωθεί καθ' οιονδήποτε τρόπο ότι έχει γίνει άμεση ή έμμεση υποκατάσταση του αναδόχου από άλλη εργοληπτική επιχείρηση ο κύριος του έργου ή ο φορέας κατασκευής κηρύσσει έκπτωτο τον ανάδοχο μετά από γνώμη του αρμόδιου τεχνικού συμβουλίου.

Κατά τα λοιπά για την περίπτωση υποκατάστασης του αναδόχου εφαρμόζονται οι διατάξεις της παραγρ. 6 του άρθρου 5 του Ν. 1418/84, όπως συμπληρώθηκαν με το άρθρο 2 του Ν. 2229/94 και οι διατάξεις του άρθρου 51 του Π.Δ. 609/85, όπως αυτά ισχύουν σήμερα (άρθρο 148 του Ν.4412/2016).

ΑΡΘΡΟ 8°:ΕΚΠΤΩΣΗ ΑΝΑΔΟΧΟΥ

Αν ο ανάδοχος δεν εκπληρώνει τις συμβατικές του υποχρεώσεις ή δεν συμμορφώνεται με τις γραπτές εντολές της υπηρεσίας που του δίνονται σύμφωνα με τη σύμβαση ή το νόμο μπορεί να κηρυχθεί έκπτωτος από την εργολαβία. Ιδιαίτερα ο ανάδοχος μπορεί να κηρυχθεί έκπτωτος αν καθυστερήσει την έναρξη των εργασιών ή την υποβολή του χρονοδιαγράμματος ή καθυστερεί την πρόοδο των εργασιών ώστε να είναι προφανώς αδύνατη η εμπρόθεσμη εκτέλεση του έργου ή αν οι εργασίες του είναι κατά σύστημα κακότεχνες, ή τα υλικά που χρησιμοποιεί δεν ανταποκρίνονται στις προδιαγραφές, αν δεν εφαρμόζει τα εγκεκριμένα σχέδια ή αν συστηματικά παραλείπει την τήρηση των κανόνων ασφαλείας των εργαζομένων ή προστασίας του περιβάλλοντος ή αν έληξε η ολική προθεσμία του έργου χωρίς αυτό να έχει αποπερατωθεί. Κατά τα λοιπά ισχύει το 160 του Ν.4412/2016

ΑΡΘΡΟ 9°:ΑΙΤΗΣΗ ΘΕΡΑΠΕΙΑΣ

Κατά των πράξεων της Διευθύνουσας Υπηρεσίας που προσβάλλει έννομο συμφέρον του αναδόχου, χωρεί ένσταση. Η ένσταση ασκείται με κατάθεση στη Διευθύνουσα Υπηρεσία, μέσα σε ανατρεπτική προθεσμία 15 ημερών, από την κοινοποίηση της πράξης, εκτός αν σε ειδικές περιπτώσεις ορίζεται διαφορετικά στο νόμο αυτόν ή τα Π.Δ. που εκδίδονται με εξουσιοδότησή του.

Η ένσταση απευθύνεται στην προϊσταμένη αρχή, εκτός αν ορίζεται διαφορετικά σε συγκεκριμένες περιπτώσεις. Η αρμόδια αρχή υποχρεούται να εκδώσει την απόφασή της μέσα σε δύο μήνες από την κατάθεση της ένστασης.

Αν η ένσταση απορριφθεί στο σύνολό της ή μερικώς ή αν παρέλθει άπρακτη η δίμηνη προθεσμία της προηγούμενης παραγράφου, ο ανάδοχος μπορεί να ασκήσει αίτηση θεραπείας σε ανατρεπτική προθεσμία τριών μηνών, από την κοινοποίηση της απόφασης ή από την άπρακτη πάροδο του διμήνου δεν μεταθέτει την έναρξη της ανωτέρω προθεσμίας για την άσκηση αίτησης θεραπείας. Αίτηση θεραπείας ασκείται επίσης και κατά αποφάσεων ή πράξεων της προϊσταμένης αρχής ή του κυρίου του έργου, εφόσον με τις αποφάσεις ή πράξεις αυτές δημιουργείται για πρώτη φορά διαφωνία. Στην τελευταία αυτή περίπτωση δεν απαιτείται να προηγηθεί ένσταση και η τρίμηνη ανατρεπτική προθεσμία για την άσκηση της αίτησης θεραπείας αρχίζει απ' την κοινοποίηση της απόφασης ή της πράξης στον ανάδοχο.

Αίτηση θεραπείας μπορεί να ασκήσει και ο κύριος του έργου, εφόσον δεν είναι το Δημόσιο. Κατά τα λοιπά όπως στο άρθρο 17 του Π.Δ. 171/87.

ΑΡΘΡΟ 10°:ΧΡΟΝΟΔΙΑΓΡΑΜΜΑ ΚΑΤΑΣΚΕΥΗΣ ΤΟΥ ΕΡΓΟΥ

- 10.1. Ο ανάδοχος υποχρεούται να συντάξει και υποβάλει στη Διευθύνουσα Υπηρεσία χρονοδιάγραμμα κατασκευής του έργου σύμφωνα με τα οριζόμενα στο άρθρο 145 του Ν.4412/2016 και σ' αυτό θα τηρούνται η συνολική και οι προβλεπόμενες τμηματικές προθεσμίες, θα συνοδεύεται δε από γραμμικό διάγραμμα και σχετική έκθεση. Στο υπόψη χρονοδιάγραμμα η χρονική μονάδα που θα χρησιμοποιείται και θα απεικονίζεται θα είναι η εβδομάδα.

Το χρονοδιάγραμμα θα συνταχθεί με την απαιτούμενη προσοχή ώστε να προσδιορίζονται με ακρίβεια οι κρίσιμες διαδρομές οι οποίες θα διασφαλίζουν την έγκαιρη περάτωση του έργου. Το χρονοδιάγραμμα θα μπορεί να αναθεωρείται σε χρόνους όχι μικρότερους του τριμήνου, ώστε να προσαρμόζεται συνεχώς και να ανταποκρίνεται στις πραγματικές συνθήκες του εργοταξίου, τυχόν δε αποκλίσεις θα αιτιολογούνται και θα επισημαίνεται ο τρόπος με τον οποίο θα καλύπτονται (εντατικοποίηση ορισμένων εργασιών, αύξηση ωραρίου, πρόσληψη έκτακτου προσωπικού, πρόσθετος εξοπλισμός κ.λπ.), ώστε να μην επηρεάζονται οι κρίσιμες διαδρομές και κατά συνέπεια η συνολική περαίωση του έργου, από τις επί μέρους αυτές καθυστερήσεις.

Κάθε χρονοδιάγραμμα αρχικό ή αναθεωρημένο θα συνοδεύεται από την προβλεπόμενη χρηματική απορρόφηση κατά μήνα (εργασίες με ΓΕ+ΟΕ, Αναθεώρηση και Φ.Π.Α.) για τη συνολική διάρκεια του έργου. Η απεικόνιση της προβλεπόμενης απορρόφησης θα παρέχεται και σε γραμμικό διάγραμμα (χρόνος – ποσά).

Κάθε υποβαλλόμενη μηνιαία πιστοποίηση θα συνοδεύεται με αντίστοιχο διάγραμμα απορρόφησης όπου θα εμφανίζονται με διαφορετικά χρώματα, η προβλεπόμενη και η πραγματική απορρόφηση του έργου.

- 10.2. Ο ανάδοχος υποχρεούται επίσης μέσα σε **30 ημέρες** από την υπογραφή της σύμβασης να συντάξει και υποβάλει το οργανόγραμμα του εργοταξίου στο οποίο θα περιγράφονται λεπτομερώς τα πλήρη στοιχεία στελεχών, εξοπλισμού και μηχανημάτων που θα περιλαμβάνει η εργοταξιακή ανάπτυξη για την εκτέλεση του έργου σύμφωνα με το άρθρο 145 παρ. 4 του Ν.4412/2016.

- 10.3. Η απόφαση έγκρισης του υπόψη χρονοδιαγράμματος εκδίδεται εγγράφως από τη Διευθύνουσα Υπηρεσία μέσα σε δεκαπέντε (15) ημερολογιακές ημέρες από την υποβολή του χρονοδιαγράμματος από τον Ανάδοχο. Κατά τα λοιπά ισχύουν οι σχετικές διατάξεις του άρθρου 145 του Ν.4412/2016.

Η Διευθύνουσα Υπηρεσία μπορεί να τροποποιήσει τις προτάσεις του αναδόχου σχετικά με την σειρά και διάρκεια κατασκευής των έργων.

- 10.4. Στο χρονοδιάγραμμα θα φαίνεται η σειρά εκτέλεσης των επί μέρους εργασιών.
- 10.5. Το χρονοδιάγραμμα, όπως θα τροποποιηθεί και εγκριθεί από την Υπηρεσία, είναι υποχρεωτικό για τον Ανάδοχο, θα αποτελεί τον πίνακα εκτέλεσης των εργασιών και τυχόν υπέρβαση των επί μέρους προθεσμιών συνεπάγεται τις προβλεπόμενες από τη Σύμβαση και τις κείμενες διατάξεις κυρώσεις.
- 10.6. Αναπροσαρμογές του χρονοδιαγράμματος εγκρίνονται εγγράφως από την Επιβλέπουσα Υπηρεσία, όταν τροποποιηθεί το συμβατικό αντικείμενο ή στις περιπτώσεις που προβλέπει το άρθρο 145 παράγραφος 2 του Ν. 4412/2016.

- 10.7. Σε περίπτωση που ο ανάδοχος δεν συμμορφωθεί με τις υποχρεώσεις του για το χρονοδιάγραμμα δύναται να κηρυχθεί έκπτωτος της εργολαβίας κατά τις διατάξεις του άρθρου 160 Ν.4412/2016.

ΑΡΘΡΟ 11°: ΑΥΞΟΜΕΙΩΣΕΙΣ ΕΡΓΑΣΙΩΝ-ΝΕΕΣ ΕΡΓΑΣΙΕΣ

- 11.1. Για τις αυξομειώσεις του συμβατικού αντικειμένου ισχύουν τα οριζόμενα στο άρθρο 156 Ν.4412/2016.
- 11.2. Για την περίπτωση που παραστεί ανάγκη κανονισμού τιμών μονάδας νέων εργασιών εφαρμόζονται τα οριζόμενα στο άρθρο 156 παρ. 5 του Ν.4412/2016 τα οποία είναι:
- α. Το εγκεκριμένο Ενιαίο Τιμολόγιο εργασιών της κατηγορίας Οικοδομικών Έργων όπως αυτό ισχύει (ΦΕΚ. 363 Β/19-2-2013).
 - β. Αναλυτικό Τιμολόγιο Ηλεκτρομηχανολογικών εργασιών.
 - γ. Τα Ενιαία Τιμολόγια εργασιών δημοπράτησης Δημοσίων Έργων Οδοποιίας, Υδραυλικών, Λιμενικών και Πρασίνου όπως αυτά ισχύουν (ΦΕΚ. 363 Β/19-2-2013).
- 11.3. Αν η αρτιότητα και λειτουργικότητα του έργου επιβάλλει την ανάγκη εκτέλεσης νέων επί μέρους εργασιών, ύστερα πάντοτε από έγγραφη εντολή της Υπηρεσίας, θα συντάσσεται αντίστοιχα Πρωτόκολλο Κανονισμού Νέων Εργασιών. Η δαπάνη των εργασιών αυτών καλύπτεται από τα απρόβλεπτα της σύμβασης. Οι νέες αυτές τιμές θα προσαυξάνονται κατά 18% για το όφελος κ.λπ., του αναδόχου και θα απομειώνεται η τιμή αυτή με την έκπτωση της εργολαβίας.
- Επίσης, επιτρέπεται η χρησιμοποίηση των «επί έλαττον» δαπανών σύμφωνα με το άρθρο 156 παρ. 3 του Ν.4412/2016

ΑΡΘΡΟ 12°: ΕΡΓΑΣΤΗΡΙΑΚΕΣ ΔΟΚΙΜΕΣ ΥΛΙΚΩΝ ΚΑΙ ΕΡΓΩΝ-ΕΛΕΓΧΟΙ ΚΑΤΑΣΚΕΥΗΣ

- 12.1. Ανεξάρτητα από εργαστηριακά μέσα και εργαστηριακό προσωπικό της Διευθύνουσας το έργο Υπηρεσίας, ο ανάδοχος οφείλει εφ' όσον του ζητηθεί από την Υπηρεσία, να διαθέσει με μέρη και δαπάνες του, τα κατάλληλα όργανα, συσκευές και προσωπικό, προς εκτέλεση δειγματοληψιών και δοκιμών ελέγχου.
- 12.2. Τα αποτελέσματα των υπ' όψη δοκιμών θα υποβάλλονται στην Υπηρεσία εντός δύο ημερών από του πέρατος του εργαστηριακού ελέγχου, οσάκις απαιτείται χρονικό διάστημα για τον έλεγχο, άλλως δεν θα λαμβάνονται υπ' όψη. Οι πάσης φύσεως δοκιμές, με ακριβή στοιχεία των θέσεων και του είδους των δοκιμών, καταγράφονται σε ιδιαίτερο πίνακα που συνοδεύει τις πιστοποιήσεις και τις τμηματικές προσωρινές επιμετρήσεις και αποτελεί αναπόσπαστο μέρος τους.
- 12.3. Ανεξάρτητα από τις εργαστηριακές εξετάσεις και δοκιμές που θα γίνουν από τον ανάδοχο, η Υπηρεσία μπορεί να προβαίνει σε λήψη δειγμάτων και σε εργαστηριακή εξέτασή τους, για ενδελεχή ποιοτικό έλεγχο των εκτελουμένων εργασιών.

- 12.4. Οποιοσδήποτε έλεγχος ή δοκιμασία που θα αφορά είτε υλικό, είτε εργασία, δεν θα παρέχει στον ανάδοχο το δικαίωμα να προβάλει αξίωση ή αίτημα, επιζητώντας ανάλογη παράταση προθεσμίας, για οποιοδήποτε ανάλογο χρονικό διάστημα θα χρειασθεί για την εκτέλεση της διαπίστωσης αν ένα υλικό ή εργασία είναι δόκιμο ή όχι.

ΑΡΘΡΟ 13°:ΠΡΩΤΟΚΟΛΛΑ ΑΦΑΝΩΝ ΕΡΓΑΣΙΩΝ

Τα πρωτόκολλα αφανών εργασιών πρέπει να συντάσσονται αμέσως μετά την εκτέλεση των εργασιών. Στις επιμετρήσεις και στα πρωτόκολλα εργασιών, επί πλέον των ποσοτικών ενδείξεων και των εργασιών, θα αναγράφονται παρατηρήσεις σχετικές με την κατά δόκιμο τρόπο και σύμφωνα προς τους συμβατικούς όρους εκτέλεση των εργασιών, προκειμένου δε περί των υλικών, θα αναγράφονται παρατηρήσεις σχετικές με τα φυσικά εργαστηριακά χαρακτηριστικά και την καταλληλότητά τους εν γένει. Για τη διοίκηση του έργου έχει γενική εφαρμογή το άρθρο 151 του Ν.4412/2016

ΑΡΘΡΟ 14°:ΔΙΕΥΘΥΝΣΗ ΕΡΓΟΥ

- 14.1. Το έργο διευθύνεται εκ μέρους της αναδόχου επιχείρησης, από πληρεξούσιο αντιπρόσωπό της αποδεκτό από την Υπηρεσία, που πρέπει να είναι Διπλωματούχος Πολιτικός Μηχανικός ή Αρχιτέκτων Μηχανικός ή και από τον ίδιο τον ανάδοχο σε περίπτωση ατομικής επιχείρησης.
- 14.2. Για την κατασκευή του έργου ο ανάδοχος εκτός από Πολιτικό Μηχανικό ή Αρχιτέκτονα Μηχανικό, υποχρεούται να διαθέσει και Διπλωματούχο Μηχανολόγο ή Ηλεκτρολόγο Μηχανικό καθώς και το απαραίτητο τεχνικό προσωπικό σ' όλη τη διάρκεια της κατασκευής του έργου, σύμφωνα με το άρθρο 139 του Ν.4412/2016

ΑΡΘΡΟ 15°:ΜΕΛΕΤΕΣ ΕΡΓΩΝ-ΥΠΟΧΡΕΩΣΕΙΣ ΑΝΑΔΟΧΟΥ-ΕΝΤΟΛΕΣ ΥΠΗΡΕΣΙΑΣ-ΔΙΕΥΚΡΙΝΙΣΕΙΣ

- 15.1. Αμέσως μετά την υπογραφή της Εργολαβικής σύμβασης, η Υπηρεσία θα παραδώσει στον Ανάδοχο όλα τα στοιχεία της μελέτης.
- 15.2. Ο Ανάδοχος πριν από την εφαρμογή της μελέτης, είναι υποχρεωμένος να προβεί σε συσχετισμό και αριθμητικό έλεγχο των αναγραφόμενων στοιχείων και σε περίπτωση ασυμφωνίας, να ζητήσει έγγραφα και έγκαιρα από τον εργοδότη τη σχετική διόρθωση, χωρίς να έχει το δικαίωμα να τροποποιεί τα στοιχεία αυτά, χωρίς την έγγραφη εντολή του εργοδότη, γιατί σύμφωνα με τη σύμβαση αναλαμβάνει ρητά να εφαρμόσει πιστά τα σχέδια της μελέτης του έργου και τα καθοριζόμενα στα τεύχη της μελέτης αυτής.
- 15.3. Ο καθορισμός από τα στοιχεία της μελέτης και τις οδηγίες της τεχνικής περιγραφής και των ειδικών προδιαγραφών των επί μέρους στοιχείων για την εκτέλεση των εργασιών (τρόπος εκτέλεσης κατασκευών, επί μέρους διαστάσεις κ.λπ.), δεν απαλλάσσει τον ανάδοχο από την

υποχρέωση να πάρει κάθε μέτρο για την άρτια εκτέλεση και εμφάνιση των διαφόρων ειδών κατασκευών, που συνθέτουν κάθε επιφάνεια ή χώρο ή λειτουργία του χώρου.

- 15.4. Για την εφαρμογή των παραπάνω όρων διευκρινίζεται ότι, έστω και αν δεν ορίζεται κάτι από τα σχέδια λεπτομερειών ή από άλλα στοιχεία της εργολαβίας ή τέλος από τις οδηγίες ή διατάγες της Υπηρεσίας, κάθε απλό ή σύνθετο τμήμα του έργου (όπως π.χ. τοίχοι, διαχωριστικά, κατώφλια, επιχρίσματα, κιγκλιδώματα, κ.λπ.), πρέπει να είναι άρτιο τόσο ως προς την κατασκευή, την αντοχή και καλή εμφάνισή του, όσο και ως προς την άμεση σύνδεσή του με τα υπόλοιπα, (εσωτερικά ή γειτονικά) τμήματα του έργου.
- 15.5. Σε περίπτωση που διαπιστωθεί κάποια παράλειψη ή ελάττωμα της κατασκευής ο ανάδοχος, υποχρεούται στη συμπλήρωση ή επανόρθωση στο χρόνο που θα ορίσει η Υπηρεσία, αλλιώς η Υπηρεσία έχει το δικαίωμα να εκτελέσει αυτό σε βάρος και για λογαριασμό του «άνευ ετέρου» και με την τιμή που θα ζητήσει ο νέος κατασκευαστής.
- 15.6. Η Υπηρεσία δικαιούται σύμφωνα με τις διατάξεις των άρθρων 132 και 156 του Ν.4412/2016 όποτε κρίνει απαραίτητο, λόγω τοπικών συνθηκών ή άλλων αναγκών να τροποποιεί τα εγκεκριμένα σχέδια ή να τα ακυρώνει και να εκδίδει νέα.
- 15.7. Αν για σοβαρούς λόγους ο ανάδοχος δε συμφωνεί με οδηγίες και εντολές της Υπηρεσίας, είναι υποχρεωμένος να γνωστοποιήσει εγγράφως στο συντομότερο δυνατό χρόνο, και πάντως όχι μετά παρέλευση δεκαημέρου, τις απόψεις του προς την Υπηρεσία, υποβάλλοντας συγχρόνως κάθε στοιχείο που τις τεκμηριώνει.
- 15.8. Για την τροποποίηση της μελέτης, μετά την υπογραφή της σύμβασης κατασκευής του έργου, απαιτείται απόφαση της προϊσταμένης αρχής, που εκδίδεται ύστερα από γνώμη του αρμόδιου τεχνικού συμβουλίου κατασκευών.

Κατά τη συζήτηση του θέματος στο τεχνικό συμβούλιο καλούνται ο μελετητής και ο ανάδοχος κατασκευής του έργου ή εκπρόσωποι αυτών να αναπτύξουν τις απόψεις του και να υποβάλουν γραπτό υπόμνημα. Μέσα σε προθεσμία τριάντα (30) ημερών, από τη διαπίστωση της ανάγκης τροποποίησης της μελέτης, η προϊσταμένη αρχή εκδίδει τη σχετική απόφαση. Η κοινοποίηση της ανωτέρω απόφασης για τροποποίησης της μελέτης στην υπηρεσία του Μ.Ε.Ε.Π. αποτελεί προϋπόθεση για τυχόν πληρωμή των εργασιών που προκύπτουν από την τροποποίηση της μελέτης.

Όλα τα στοιχεία για την τροποποίηση ή μη της μελέτης υποβάλλονται σε αντίγραφο μέσα σε δεκαπέντε (15) ημέρες στη Γ.Δ.Δ.Ε. με εισήγηση της προϊσταμένης αρχής για τον υπεύθυνο της κατάστασης που δημιουργήθηκε, προκειμένου να επιβληθούν από τον Υπουργό Περιβάλλοντος, Χωροταξίας και Δημοσίων Έργων οι προβλεπόμενες κυρώσεις.

Κατά της απόφασης για τροποποίηση της μελέτης μπορεί ο μελετητής να υποβάλει αίτηση θεραπείας. Η αίτηση θεραπείας δεν αναστέλλει την εφαρμογή της απόφασης. Αν η αίτηση θεραπείας γίνει μερικά ή ολικά δεκτή, μπορεί ο μελετητής να ζητήσει ανάλογη τροποποίηση της απόφασης επιβολής διοικητικών κυρώσεων σύμφωνα με το άρθρο 4 παραγρ. 10 του Ν. 1418/84 ως ισχύει.

- 15.9. Για κάθε συμπληρωματική λεπτομέρεια ή διευκρίνιση πάνω στα σχέδια ή τα λοιπά συμβατικά στοιχεία, ο ανάδοχος είναι υποχρεωμένος να ζητά έγκαιρα και πάντως πριν από την έναρξη

των σχετικών εργασιών, γραπτές οδηγίες από την Υπηρεσία και να συμμορφώνεται απόλυτα προς αυτές.

Δεν θα αναγνωρισθεί καμιά οδηγία, απόφαση ή εντολή που δόθηκε μόνο προφορικά. Το ίδιο ισχύει και για κάθε αίτηση του αναδόχου για λήψη πληροφοριών και οδηγιών.

ΑΡΘΡΟ 16°:ΔΟΚΙΜΕΣ ΕΓΚΑΤΑΣΤΑΣΕΩΝ

- 16.1. Ο ανάδοχος υποχρεούται αμέσως μετά την τμηματική περάτωση των εγκαταστάσεων να κάνει με δικά του μέσα, όργανα και δαπάνες (σε αυτές περιλαμβάνεται η δαπάνη κατανάλωσης ηλεκτρικής ενέργειας κ.λπ.) τις απαιτούμενες δοκιμές, οι οποίες θα επαναλαμβάνονται μέχρι πλήρους ικανοποίησης των απαιτητών αποτελεσμάτων τους, οπότε και θα συντάσσεται πρωτόκολλο δοκιμών που θα υπογράφεται από τον επιβλέποντα μηχανικό και τον ανάδοχο και θα περιλαμβάνεται στο πρωτόκολλο προσωρινής παραλαβής.
- 16.2. Οι δοκιμές θα εκτελούνται σύμφωνα με τους ισχύοντες κανονισμούς.
- 16.3. Ο ανάδοχος υποχρεούται με την περάτωση των εγκαταστάσεων και πριν από την παραλαβή τους, να συντάξει χωρίς πρόσθετη αμοιβή και να υποβάλει στην επίβλεψη σε τρία (3) αντίγραφα, πλήρεις λεπτομερειακές οδηγίες χειρισμού, λειτουργίας και συντήρησης των εγκαταστάσεων που εκτελέστηκαν απ' αυτόν. Μία σειρά από τις οδηγίες αυτές, καταχωρείται στον φάκελο της επίβλεψης ενώ η άλλη διαβιβάζεται στο Αρχείο του κυρίου του Έργου.
- 16.4. Ο ανάδοχος οφείλει επίσης πριν από την παράδοση των εγκαταστάσεων, να διδάξει το προσωπικό του κυρίου του έργου, την χρήση και το χειρισμό των εγκαταστάσεων.
- 16.5. Κατά το χρόνο της υποχρεωτικής συντήρησης του έργου, οφείλει να επιθεωρεί κατά κανονικά χρονικά διαστήματα, τις εγκαταστάσεις και να τις διατηρεί σε αρίστη κατάσταση, χωρίς πρόσθετη αμοιβή γι' αυτό. Γενικά για την υποχρεωτική συντήρηση των έργων και το χρόνο εγγύησης ισχύουν οι διατάξεις του άρθρου 157 του Ν.4412/2016.
- 16.6. Σε περίπτωση που ο ανάδοχος δεν επανορθώσει βλάβη ή ζημιά, για την οποία ευθύνεται ο ίδιος, μέσα στην προθεσμία που θα ορισθεί για το σκοπό αυτό, ο κύριος του έργου έχει το δικαίωμα να εκτελέσει την επανόρθωση αυτή, σε βάρος και για λογαριασμό του αναδόχου.
- 16.7. Για τη συναρμολόγηση των μηχανημάτων, ο ανάδοχος είναι υποχρεωμένος να περιορισθεί στον χώρο, που θα υποδειχθεί από την επίβλεψη και να πάρει τα κατάλληλα μέτρα για να μην παρεμποδίζεται η εντός του έργου κυκλοφορία του εργατοτεχνικού προσωπικού άλλων εργασιών.

ΑΡΘΡΟ 17°:ΚΑΤΑΣΚΕΥΑΣΤΙΚΑ ΣΧΕΔΙΑ-ΛΗΨΗ ΦΩΤΟΓΡΑΦΙΩΝ

- 17.1. Ο ανάδοχος είναι υποχρεωμένος με την παράδοση των εργασιών και πριν από την προσωρινή παραλαβή, να συντάξει με δαπάνες του και να παραδώσει σε έξη (6) αντίγραφα στην Υπηρεσία.
 - 17.1.1. Τοπογραφικό διάγραμμα σε κλίμακα 1:200 της τελικής διάταξης του χώρου με υψομετρικές και οριζοντιογραφικές ενδείξεις.

- 17.1.2. Ακριβή διαγράμματα 1:50 θεμελιώσεων – ξυλοτύπων - κατόψεων και τομών με τον οπλισμό, στα οποία θα αναγράφονται τα πραγματικά στοιχεία των επί μέρους τμημάτων, όπως βλάβη, διαστάσεις, θέσεις, διατομές κ.λπ., πλήρως ανταποκρινόμενα με τα πραγματικώς εκτελεσθέντα έργα.
- 17.1.3. Κατασκευαστικά αρχιτεκτονικά σχέδια με κλίμα 1:50.
- 17.1.4. Κατασκευαστικά σχέδια των εγκαταστάσεων σε κλίμακα 1:50, όπως ακριβώς αυτές εκτελέσθηκαν που θα περιλαμβάνουν λεπτομερή διαγράμματα διάταξης και εκτέλεσης των εγκαταστάσεων και σχέδια κάτοψης, όπου θα σημειώνεται η θέση, το μέγεθος και η συνδεσμολογία των συσκευών, των μηχανημάτων του τηλεφωνικού δικτύου κ.λπ.
- 17.1.5. Τεύχος Τεχνικής Έκθεσης στο οποίο θα αναφέρονται η πορεία εκτέλεσης του έργου, τα προβλήματα που ανέκυψαν κατά την εκτέλεση και πως επιλύθηκαν και γενικά ότι έχει σχέση με το ιστορικό της εκτελέσεως του υπόψη έργου. Επίσης, θα περιέχει οδηγίες για τη σωστή συντήρηση των έργων μετά το πέρας της κατασκευής τους. Στους τίτλους των σχεδίων και του τεύχους θα υπάρχει η ένδειξη: «ΟΠΩΣ ΚΑΤΑΣΚΕΥΑΣΤΗΚΕ».
- 17.2. Ο ανάδοχος είναι υποχρεωμένος να πάρει και να εκτυπώσει με δαπάνες του φωτογραφίες, πριν από την έναρξη των εργασιών, κατά τις πιο ενδιαφέρουσες φάσεις εκτέλεσης του έργου και μετά το πέρας των εργασιών, στις οποίες τελευταίες θα φαίνονται όλες οι όψεις όλων των κτιρίων σύμφωνα με τις υποδείξεις της Υπηρεσίας. Οι φωτογραφίες αυτές πρέπει να είναι ευκρινείς και καλλιτεχνικές, θα είναι τραβηγμένες με ψηφιακή μηχανή, και θα εκτυπώνονται σε τρία (3) αντίτυπα κάθε μία σε μεγέθυνση 18x27 σε χαρτί λευκό σεμιτάτ, με τις φωτογραφίες θα παραδίδονται και τα ηλεκτρονικά αρχεία τους. Για κάθε κτίριο θα λαμβάνονται και θα παραδίδονται στην Υπηρεσία τέσσερα (4) έγχρωμα SLIDES.

ΑΡΘΡΟ 18°:ΕΡΓΑΣΙΕΣ ΠΟΥ ΕΚΤΕΛΟΥΝΤΑΙ ΑΠΟ ΤΗΝ ΥΠΗΡΕΣΙΑ Ή ΑΛΛΟΥΣ ΑΝΑΔΟΧΟΥΣ – ΦΘΟΡΕΣ

- 18.1. Ο ανάδοχος είναι υποχρεωμένος να μην παρεμποδίζει την εκτέλεση εργασιών που δεν συμπεριλαμβάνονται στη σύμβασή του, από άλλους εργολήπτες που έχει εγκαταστήσει ο κύριος του έργου, να διευκολύνει την εκτέλεσή τους με τα μέσα που χρησιμοποιεί (ικριώματα κ.λπ.) και να ρυθμίζει την εκτέλεση των εκτελουμένων απ' αυτόν εργασιών ούτως ώστε να μην παρεμποδίζεται η εκτέλεση εργασιών από τον κύριο του έργου ή άλλους εργολήπτες.
- 18.2. Ο ανάδοχος είναι υποχρεωμένος ν' ανοίγει, να μορφώνει, και να επαναφέρει στην αρχική κατάσταση τις απαιτούμενες με βάση τις ηλεκτρομηχανολογικές μελέτες και τις οδηγίες της επίβλεψης, οπές διέλευσης, φωλιές και αύλακες, για τον εντοιχισμό σωλήνων ή οποιονδήποτε άλλων στοιχείων Η/Μ εγκαταστάσεων, χωρίς καμιά ιδιαίτερη αποζημίωση, γιατί οι σχετικές δαπάνες περιλαμβάνονται στην οικονομική προσφορά του.
- 18.3. Απαγορεύεται ρητά η διάνοιξη ή η μόρφωση από τον ανάδοχο, οπών, φωλεών και αυλάκων σε κατασκευές από σκυρόδεμα χωρίς την έγγραφη έγκριση του επιβλέποντα μηχανικού.
- 18.4. Οποιαδήποτε φθορά ή ζημιά που θα προκληθεί από υπαιτιότητα του αναδόχου, σε οποιαδήποτε κατασκευή, βαρύνει τον ανάδοχο που είναι υποχρεωμένος να την αποκαταστήσει και να

επαναφέρει τις κατασκευές που υπέστησαν τη ζημιά ή τη φθορά στην πρότερή τους κατάσταση.

ΑΡΘΡΟ 19°:ΒΛΑΒΕΣ ΣΤΑ ΕΡΓΑ

Ο ανάδοχος δεν δικαιούται καμιά αποζημίωση από τον κύριο του έργου για οποιαδήποτε βλάβη επέρχεται στα έργα, για οποιαδήποτε φθορά ή απώλεια υλικών και γενικά για οποιαδήποτε ζημιά του που οφείλεται σε αμέλεια, απρονοησία ή ανεπιτηδειότητα αυτού ή του προσωπικού του, ή σε μη χρήση των κατάλληλων μέσων ή σε οποιαδήποτε άλλη αιτία, εκτός από τις περιπτώσεις υπαιτιότητας του φορέα κατασκευής του έργου ή ανωτέρας βίας του τελευταίου εδαφίου της παρ. 6 του άρθρου 7 του Ν. 1418/84 ως ισχύει (άρθρο 58 παρ. 1 του Ν. 3669/2008). Ο ανάδοχος είναι υποχρεωμένος να αποκαταστήσει τις βλάβες που τον βαρύνουν με δικές του δαπάνες. Κατά τα λοιπά όπως στο άρθρο 45 του Π.Δ. 609 ως ισχύει (άρθρο 58 του Ν. 3669/2008).

ΑΡΘΡΟ 20°:ΕΞΥΠΗΡΕΤΗΣΗ ΥΠΑΛΛΗΛΩΝ ΕΠΙΒΛΕΨΗΣ

Ο Διευθύνων, από μέρους της αναδόχου επιχείρησης του έργου, υποχρεούται μετά από ειδοποίηση της υπηρεσίας, να συνοδεύει τους υπαλλήλους που επιβλέπουν ή διευθύνουν ή επιθεωρούν τα έργα, κατά τις μεταβάσεις για επίβλεψη, έλεγχο ή επιθεώρηση στον τόπο των έργων ή σε άλλους τόπους παραγωγής.

ΑΡΘΡΟ 21°:ΚΑΘΑΡΙΣΜΟΣ ΚΑΤΑΣΚΕΥΩΝ ΚΑΙ ΕΓΚΑΤΑΣΤΑΣΕΩΝ

- 21.1. Ο ανάδοχος υποχρεούται πριν από την τυχόν παράδοση για χρήση τμήματος του έργου, ή του όλου έργου, μετά την περαίωση του, ν' αφαιρέσει και ν' απομακρύνει από όλους τους χώρους του εργοταξίου και των γύρω δρόμων κάθε προσωρινή εγκατάσταση, απορρίμματα, μηχανήματα, εργαλεία, ικριώματα, προσωρινές κατασκευές και περιφράγματα πλεονάζοντα, χρήσιμα ή άχρηστα υλικά να καθαρίσει με ειδικευμένο προσωπικό όλους τους χώρους του εργοταξίου για την παράδοσή τους απολύτως καθαρών, και γενικά να μεριμνήσει για ότι απαιτείται, ούτως ώστε το έργο να παραδοθεί καθ' όλα έτοιμο για χρήση και λειτουργία.
- 21.2. Αν μετά την έγγραφη εντολή της Υπηρεσίας, ο ανάδοχος δεν εκτελέσει τις παρά πάνω εργασίες μέσα σε χρονικό διάστημα δέκα (10) ημερολογιακών ημερών από την κοινοποίηση της εντολής, οι εργασίες αυτές εκτελούνται σε βάρος και για λογαριασμό του αναδόχου της δαπάνης παρακρατούμενης από την αμέσως επόμενη πληρωμή.

ΑΡΘΡΟ 22°:ΓΕΝΙΚΕΣ ΥΠΟΧΡΕΩΣΕΙΣ ΑΝΑΔΟΧΟΥ

- 22.1. Ο ανάδοχος είναι υποχρεωμένος να εγκαταστήσει με δικές του δαπάνες στο εργοτάξιο, όλα τα προβλεπόμενα από τους όρους υγιεινής του άρθρου 24 του Π.Δ. 447/1975, όπως αυτό συμπληρώθηκε και τροποποιήθηκε μεταγενέστερα.

- 22.2. Πριν από την έναρξη των εργασιών, ο ανάδοχος είναι υποχρεωμένος να μεριμνήσει για την έκδοση κάθε κατά νόμων αδείας, καθιστάμενος αποκλειστικά και ουσιαστικά υπεύθυνος για κάθε παράβαση των διατάξεων που ισχύουν για την εκτέλεση των εργασιών.
- 22.3. Επίσης πρέπει να μεριμνήσει για την τήρηση στα εργοτάξια όλων των στοιχείων που απαιτούνται από το Νόμο, για την εφαρμογή των μέτρων ασφαλείας που επιβάλλεται να ληφθούν σ' όλη τη διάρκεια της εκτέλεσης των εργασιών, σύμφωνα με την εγκύκλιο 27/2012/ΥΠΑΝ και ΥΠΟΜΕΔΙ, το Π.Δ. 447/75-778/80-1083/81- Ν. 16/1996, 17/1996, 305/1996, 88/1999, «περί ασφαλείας των εν τοις οικοδομικαίς εργασίαις ασχολουμένων μισθωτών», το Π.Δ. 770/80 «περί μέτρων ασφαλείας κατά την εκτέλεσιν εργασιών εις εργοτάξια οικοδομών και πάσης φύσεως έργων, αρμοδιότητας πολιτικού μηχανικού» και κάθε άλλη διάταξη που θα ισχύει καθ' όλη την διάρκεια κατασκευής του έργου.
- 22.4. Ο ανάδοχος υποχρεούται να εφαρμόζει τις περί τάξεως και ασφαλείας επί ατυχημάτων Αστυνομικές Διατάξεις και έχει την αποκλειστική ευθύνη για οποιοδήποτε ατύχημα ή βλάβη που θα συμβεί στον ίδιο, στο προσωπικό του, ή σε τρίτους από ενέργειες που έχουν άμεση ή έμμεση σχέση με την εκτέλεση του έργου.
- 22.5. Ο ανάδοχος υποχρεούται να τοποθετήσει τα απαιτούμενα σήματα και πινακίδες σε όλες γενικά τις θέσεις που εκτελούνται εργασίες και να φροντίζει για τη συντήρησή τους.
- 22.6. Ο ανάδοχος ευθύνεται ποινικά και αστικά για κάθε ατύχημα που θα οφείλεται στη μη λήψη των απαιτούμενων μέτρων ασφαλείας.
- 22.7. Ο ανάδοχος υποχρεούται να ανακοινώσει αμέσως στη Διευθύνουσα το Έργο Υπηρεσία, όλες τις απευθυνόμενες ή κοινοποιούμενες σ' αυτόν διαταγές και εντολές των διαφόρων Αρχών σχετικά με μέτρα ελέγχου και ασφαλείας σε όλη τη διάρκεια κατασκευής του έργου.
- 22.8. Ο ανάδοχος έχει αποκλειστικά και εξ ολοκλήρου τις ευθύνες για το κατά την εκτέλεση του έργου απασχολούμενο εργατοτεχνικό κ.λπ. προσωπικό, στην περίπτωση που θα συμβεί ατύχημα σ' αυτό.
- 22.9. Ο ανάδοχος έχει όλες τις υποχρεώσεις που απορρέουν από τις διατάξεις του άρθρου 153 του Ν.4412/2016.
- 22.10. Ο ανάδοχος υποχρεούται μετά το πέρας των εργασιών να προσκομίσει χωρίς επιπλέον αποζημίωση:
- Α) Υπεύθυνη Δήλωση Ηλεκτρολόγου – Εγκαταστάτη για την ηλεκτροδότηση του κτιρίου. Τυχόν έξοδα προς τη ΔΕΗ βαρύνουν τον Κύριο του έργου.
- Β) Υπεύθυνη Δήλωση από Ηλεκτρολόγο ή Μηχανολόγο Μηχανικό προς την Πυροσβεστική Υπηρεσία μαζί με τα απαιτούμενα δικαιολογητικά για την αδειοδότηση του κτιρίου από άποψη Πυρασφάλειας

ΑΡΘΡΟ 23º: ΑΝΑΘΕΩΡΗΣΗ ΤΙΜΩΝ ΜΟΝΑΔΟΣ

Για την αναθεώρηση τιμών μονάδος εργασιών για την παρούσα εργολαβία, ισχύουν οι διατάξεις του άρθρου 153 του Ν.4412/2016

ΑΡΘΡΟ 24°:ΕΡΓΟΛΑΒΙΚΑ ΠΟΣΟΣΤΑ - ΕΠΙΒΑΡΥΝΣΕΙΣ

24.1. Στην παρούσα εργολαβία ισχύει το εργολαβικό ποσοστό 18% για την αξία των εργασιών που εκτελούνται καθώς και για τις εργασίες που θα κανονισθούν με Νέες Τιμές Μονάδος.

24.2. Για την περίπτωση εκτέλεσης απολογιστικών εργασιών θα προστίθεται στην πραγματική δαπάνη υλικών και ημερομισθίων εργολαβικό ποσοστό 18% μειωμένο κατά τη μέση τεκμαρτή έκπτωση της προσφοράς του σύμφωνα με το άρθρο 42 παρ. 10 του Π.Δ. 609/85 ως ισχύει (άρθρο 55 του Ν. 3669/2008).

Για τις διάφορες ασφαλιστικές εισφορές (ΙΚΑ, ΤΕΑΕΔΞΕ, κ.λπ.) του εργοδότη επί των ημερομισθίων των απολογιστικών εργασιών, ο ανάδοχος καταβάλλει για λογαριασμό της Υπηρεσίας το ανάλογο ποσόν το οποίο του αποδίδεται με πιστοποίηση χωρίς εργολαβικό ποσοστό. Για αξία υλικών που τυχόν θα χορηγήσει η Υπηρεσία στον ανάδοχο, δεν καταβάλλεται εργολαβικό ποσοστό.

24.3. Ο ανάδοχος δεν απαλλάσσεται των τελών, διοδίων των παντός είδους μεταφορικών μέσων, του ειδικού φόρου 17 του Ν.Δ. 3092/54 επί των εισαγομένων από το εξωτερικό υλικών εφοδίων κ.λπ. και των αναφερόμενων φόρων στα Ν.Δ. 4456/65 και 4535/66 και του «Δικαιώματος Είσπραξης Εσόδων ΤΣΜΕΔΕ υπέρ τρίτων» σε ποσοστό 0,6% (απόφαση Υ.ΠΕ.ΧΩ.Δ.Ε. ΑΠ.Δ 179/0728/Φ.23) καθώς και της υποχρέωσης παρακράτησης 1% υπέρ του ΤΣΜΕΔΕ, και 0,5% υπέρ του Ε.Μ.Π., από κάθε λογαριασμό του έργου (άρθρο 7 § 1 περ. Β του Α.Ν. 2326/40 και του 2033588/431/0026/95 εγγράφου του Γενικού Λογιστηρίου του Κράτους), του δικαιώματος είσπραξης υπέρ του ΤΣΜΕΔΕ σε ποσοστό 0,2%.

24.4. Οποιαδήποτε απαλλαγή από τις επιβαρύνσεις της προηγούμενης παραγράφου 22.3 θα γίνεται προς όφελος του έργου και το αντίστοιχο ποσό θα αφαιρείται από το λογαριασμό του αναδόχου. Αντίθετα κάθε τυχόν πρόσθετη επιβάρυνση, εκτός του φόρου εισοδήματος ή τυχόν παρακρατήσεις έναντι του φόρου αυτού, καταβάλλεται από τον ανάδοχο για λογαριασμό της Υπηρεσίας και πιστοποιείται άτοκα υπέρ του αναδόχου στους αντίστοιχους λογαριασμούς.

ΑΡΘΡΟ 25°: ΕΙΔΙΚΕΣ ΔΑΠΑΝΕΣ ΑΝΑΔΟΧΟΥ

25.1. Στις δαπάνες του αναδόχου συμπεριλαμβάνονται και οι κατωτέρω ειδικές δαπάνες που βαρύνουν αποκλειστικά αυτόν:

1. Οι δαπάνες οι σχετικές με το εργολαβικό συμφωνητικό.
2. Αποζημιώσεις ιδιοκτητών, εκμισθωτών ή μισθωτών:
 - α) των περιοχών λήψεως αδρανών και αργών υλικών
 - β) των θέσεων εγκατάστασης μηχανημάτων και εργοταξίων γενικά
 - γ) οι δαπάνες αποζημιώσεως μηχανημάτων πηγές λήψεως υλικών (αδρανών και λίθινων υλικών και νερού) καθώς και των οδών προσπελάσεως προς αυτές.

- 25.2. Οίκοθεν νοείται ότι σε περίπτωση ζημιών ή ατυχημάτων κατά την εκτέλεση του έργου και την παραγωγή και μεταφορά υλικών, ο ανάδοχος είναι υπεύθυνος για κάθε ζημιά ή ατύχημα. Η Υπηρεσία δεν αναλαμβάνει ευθύνη ή υποχρέωση να καταβάλει αποζημιώσεις για τις ανωτέρω αιτίες.
- 25.3. Οι πρόσθετες δαπάνες και επιβαρύνσεις οι οποίες τυχόν θα προκύψουν κατά το στάδιο εκτέλεσης, των εργασιών από την ανάγκη εκμεταλλεύσεως πηγών λήψεως υλικών θα βαρύνουν τον ανάδοχο.

ΑΡΘΡΟ 26°: ΝΥΚΤΕΡΙΝΗ ΚΑΙ ΥΠΕΡΩΡΙΑΚΗ ΕΡΓΑΣΙΑ – ΠΡΟΣΘΕΤΟΣ ΕΞΟΠΛΙΣΜΟΣ

- 26.1. Για την εξασφάλιση του απαιτούμενου ρυθμού προόδου του έργου και την τήρηση των συμβατικών προθεσμιών με τα αναγκαία περιθώρια προς κάλυψη απρόβλεπτων δυσχερειών, ο ανάδοχος οφείλει όταν και όπου απαιτείται να χρησιμοποιεί περισσότερες της μιας βάρδιες εργασίας, να εφαρμόζει υπερωριακή εργασία και να προβαίνει σε ενίσχυση του εξοπλισμού και των εργοταξιακών εγκαταστάσεών του.
- 26.2. Ο ανάδοχος δε δικαιούται να ζητήσει πρόσθετη αποζημίωση για οποιοσδήποτε επιβαρύνσεις του, προκαλούμενες από την ανωτέρω αύξηση σε εργατικά, εξοπλισμό, υλικά, καύσιμα, κ.λπ., έστω και αν τέτοια αύξηση (σε βάρδιες, ώρες εργασίας, εξοπλισμού, εγκαταστάσεις) είναι πέραν των προβλέψεων του εγκριθέντος από την Υπηρεσία προγράμματος κατά το άρθρο 7 της παρούσας.
- 26.3. Ο ανάδοχος οφείλει να γνωστοποιεί εγκαίρως στην Υπηρεσία εγγράφως, οποιαδήποτε αλλαγή στις ώρες εργασίας (χρησιμοποίηση νυκτερινής βάρδιας, εργασία κατά τις Κυριακές και εορτές κ.λπ.), καθώς και αλλαγές στο κύριο μηχανολογικό εξοπλισμό και τις εγκαταστάσεις.
- 26.4. Επίσης ο ανάδοχος υποχρεούται να εφαρμόζει τις προβλεπόμενες από την κείμενη Νομοθεσία διατάξεις ως προς νυκτερινή και υπερωριακή εργασία (π.χ. αποζημιώσεις προσωπικού, μέτρα ασφαλείας κ.λπ.).
- 26.5. Εφ' όσον καθίσταται αναγκαίο κατά την κρίση της Υπηρεσίας να εκτελέσει εργασία νυκτερινή, υπερωριακή ή κατά τις Κυριακές και εορτές, ο ανάδοχος είναι υποχρεωμένος να συμμορφώνεται προς τις εντολές της Υπηρεσίας για την εκτέλεση με δαπάνες του, των παρά πάνω εργασιών.

ΑΡΘΡΟ 27°: ΔΡΟΜΟΙ ΠΡΟΣΠΕΛΑΣΗΣ-ΔΙΕΞΑΓΩΓΗ ΚΥΚΛΟΦΟΡΙΑΣ

- 27.1. Ο ανάδοχος θα χρησιμοποιήσει κατά τις μεταφορές των διαφόρων υλικών μόνο τους υφιστάμενους δρόμους ή θα χρησιμοποιεί κατόπιν οδηγιών του Εργοδότη προσωρινούς δρόμους, ή θα κατασκευάζει προσπελάσεις εφ' όσον το επιτρέψει ο Εργοδότης. Σε καμιά δε περίπτωση δεν θα παρακωλύει, έστω και σποραδικά την κυκλοφορία σε αυτούς.
- 27.2. Όσον αφορά τους εν λειτουργία δρόμους, ο ανάδοχος πρέπει να έχει υπόψη του ότι δεν μπορεί να κυκλοφορήσει όχημα βάρους μεγαλύτερου εκείνου για το οποίο έχει υπολογιστεί η αντοχή του οδοστρώματος, ώστε να αποφευχθεί η καταστροφή του. Σε περίπτωση που είναι

αδύνατη η διέλευση βαρέων οχημάτων ή μηχανημάτων, ο ανάδοχος είναι υποχρεωμένος ύστερα από συνεννόηση με τις αρμόδιες αρχές να κάνει τις αναγκαίες ενισχύσεις και να βρει οποιοδήποτε άλλο τρόπο διαβάσεως. Οποιοδήποτε εφ' όσον κάνει χρήση τέτοιων οδών (εντός των ανωτέρω περιορισμών), υποχρεούται στη συντήρηση των δρόμων αυτών καθ' όλη τη διάρκεια της πλήρους εκτελέσεως της συμβάσεως, χωρίς οποιαδήποτε αποζημίωση εκ μέρους του Δημοσίου.

- 27.3. Οίκοθεν νοείται, ότι σε κάθε περίπτωση κατά την εκτέλεση του έργου και την παραγωγή - μεταφορά υλικών, ο ανάδοχος είναι υπεύθυνος για κάθε ζημιά ή ατύχημα. Η Υπηρεσία δεν αναλαμβάνει ευθύνη ή υποχρέωση για καταβολή δαπανών ή αποζημιώσεων για τις παραπάνω αιτίες.
- 27.4. Οι μεταφορές των διαφόρων υλικών θα εκτελούνται μέσω των δρόμων και των διαδρόμων που θα καθορίζονται από την Υπηρεσία.
- 27.5. Στην περίπτωση διαφόρων χωματουργικών εργασιών και τεχνικών έργων προσωρινής χρήσεως για τη διαμόρφωση των εργοταξιακών χώρων και κάλυψη γενικά κατασκευαστικών αναγκών, οι δαπάνες θα επιβαρύνουν τον ανάδοχο. Επίσης η κατασκευή των πάσης φύσεως οδών προσπελάσεως για πρόσβαση της θέσεως των έργων, δανειοθαλάμους και λατομεία βαρύνει τον ανάδοχο.
- 27.6. Υποχρεούται επίσης να μεριμνήσει για την πλήρη και σύμφωνα με τις διατάξεις του Κ.Ο.Κ. σήμανση ημέρας και νύκτας των χώρων των εργοταξίων του με τις κατάλληλες κάθε φορά πινακίδες, φανούς κ.λπ., προς καθοδήγηση της κυκλοφορίας πεζών και τροχοφόρων σύμφωνα με την απόφαση του Υ.ΠΕ.ΧΩ.Δ.Ε. αριθ. ΒΜ 5/30058/6.12.82, που δημοσιεύθηκε στο υπ' αριθμ. 11/Β/23.3.83 ΕΚ. Στις επικίνδυνες για την κυκλοφορία θέσεις θα τοποθετούνται υποχρεωτικά αυτόματα αναβοσβύνοντα σήματα (FLASH LIGHTS).
- 27.7. Εκτός τούτων ο ανάδοχος υποχρεούται στην τοποθέτηση εμποδίου τύπου εγκεκριμένου από την Υπηρεσία. Τα εμπόδια αυτά θα τοποθετούνται σε εμφανή σημεία του έργου (αρχή, τέλος και σε ενδιάμεσα σημεία αναλόγως του εκτελουμένου έργου) και πάντως σε αριθμό όχι λιγότερο των δύο ανά πενήντα μέτρα.
- 27.8. Ο κύριος του έργου επιφυλάσσει το δικαίωμα να τροποποιήσει τον τύπο του εμποδίου κατά τη διάρκεια εκτέλεσης των εργασιών.
- 27.9. Ο ανάδοχος υποχρεούται σε όλα τα παραπάνω χωρίς καμία ιδιαίτερη αποζημίωση της σχετικής δαπάνης περιλαμβανομένης στο ποσοστό Γεν. Εξόδων, Οφέλους κ.λπ.

ΑΡΘΡΟ 28°:ΠΡΟΣΤΑΣΙΑ ΠΕΡΙΒΑΛΛΟΝΤΟΣ – ΔΙΕΥΚΟΛΥΝΣΕΙΣ ΣΕ ΑΛΛΟΥΣ ΕΡΓΟΛΗΠΤΕΣ

- 28.1. Ο ανάδοχος οφείλει να προφυλάσσει την υπάρχουσα βλάστηση και καλλιεργημένες εκτάσεις γύρω από το χώρο που του διατίθεται από την Υπηρεσία, για την εκτέλεση των έργων. Θα είναι υπεύθυνος για κάθε ζημιά που θα προκαλέσει σε τρίτους λόγω αυθαιρέτου κοπής ή βλάβης σε δένδρα ή καλλιέργειες.

- 28.2. Σε περίπτωση εκτέλεσης εργασιών πλησίον υπαρχόντων έργων, ο ανάδοχος θα ευθύνεται στο ακέραιο για τυχόν καταστροφές ή ζημιές που θα επιφέρει στα έργα αυτά και υποχρεούται ν' αποκαταστήσει τα υπάρχοντα έργα στην προηγούμενη κατάσταση με δαπάνες του.
- 28.3. Ο ανάδοχος πρέπει να διευκολύνει τις διελεύσεις άλλων εργοληπτών ή εργατικού προσωπικού που εκτελούν έργα της υπηρεσίας ή άλλων κρατικών Υπηρεσιών.
- 28.4. Ο ανάδοχος πρέπει να οργανώσει τα συνεργεία αυτά κατά τις Διατάξεις των περί Εργατών και Εργασίας Νομοθεσίας και να λαμβάνει όλα τα κατάλληλα μέτρα, ώστε η εργασία να εκτελείται μεθοδικά για αποφυγή αμέσων ή εμμέσων ζημιών ή ατυχημάτων ή προκλήσεως πλημμύρων. Η Υπηρεσία δεν αναλαμβάνει ευθύνη ή υποχρέωση για καταβολή αποζημιώσεων για τις παραπάνω αιτίες.

ΑΡΘΡΟ 29º: ΧΡΟΝΟΣ ΕΓΓΥΗΣΗΣ ΚΑΙ ΣΥΝΤΗΡΗΣΗΣ ΕΡΓΩΝ

- 29.1. Ο χρόνος εγγυήσεως και συντηρήσεως των έργων καθορίζεται σε 15 μήνες από την βεβαίωση περαίωσης, σύμφωνα με το άρθρο 171 Ν.4412/2016. Ο ανάδοχος είναι υποχρεωμένος να συντηρεί με δικά του έξοδα τα έργα από την βεβαιωμένη περάτωση του έργου μέχρι και τη λήξη της εγγυήσης. Η προσωρινή παραλαβή του έργου θα γίνει σύμφωνα με το Νόμο σε 6 μήνες από την βεβαιωμένη περαίωση του έργου σύμφωνα με το άρθρο 170 Ν.4412/2016
- 29.2. Η οριστική παραλαβή του έργου θα γίνει σύμφωνα με το άρθρο 172 Ν.4412/2016

ΑΡΘΡΟ 30º: ΦΟΡΟΙ, ΚΡΑΤΗΣΕΙΣ, ΤΕΛΗ, ΔΑΣΜΟΙ, ΔΩΡΑ ΕΟΡΤΩΝ Κ.ΛΠ.

- 30.1. Το έργο χρηματοδοτείται από Δημοτικούς πόρους
- 30.2. Ο ανάδοχος υποχρεούται στην καταβολή προς το εργατοτεχνικό προσωπικό των καθορισμένων (με τις εκάστοτε από το Υπουργείο εργασίας εκδιδόμενες αποφάσεις) δώρων-εορτών Πάσχα και Χριστουγέννων καθώς και αποζημιώσεως λόγω απολύσεως, καθώς και στην καταβολή των νομίμων εισφορών του υπέρ των Ασφαλιστικών και Επικουρικών Οργανισμών ή Ταμείων όπως το ΙΚΑ (ακόμα και αν το έργο εκτελείται εκτός ασφαλιστικής περιοχής Ι.Κ.Α.) κ.λπ.

Η καταβολή των προβλεπομένων κρατήσεων θα αποδεικνύεται με τη προσκόμιση κανονικής αποδείξεως πριν από την πληρωμή κάθε λογαριασμού.

ΑΡΘΡΟ 31º: ΛΟΓΑΡΙΑΣΜΟΙ-ΠΙΣΤΟΠΟΙΗΣΕΙΣ-ΠΛΗΡΩΜΕΣ

Οι λογαριασμοί συντάσσονται από τον ανάδοχο, σύμφωνα με τις διατάξεις του άρθρου άρθρο 53 του Ν.3669/2008 ως ισχύει και υπογεγραμμένοι υποβάλλονται στη Διευθύνουσα Υπηρεσία στα απαιτούμενα αντίτυπα προς έλεγχο και σε χρονικό διάστημα όχι μικρότερο του ενός μήνα. Η Διευθύ-

νους Υπηρεσία μετά τον έλεγχο εγκρίνει αυτούς. Η πληρωμή του αναδόχου γίνεται τμηματικά με βάση τις πιστοποιήσεις των εργασιών που έχουν εκτελεσθεί μέσα στα όρια του χρονοδιαγράμματος εργασιών και κατά τα λοιπά σύμφωνα με το άρθρο 152 Ν.4412/2016

ΑΡΘΡΟ 32º: ΜΕΤΡΑ ΠΡΟΣΤΑΣΙΑΣ ΤΩΝ ΚΑΤΑΣΚΕΥΩΝ – ΖΗΜΙΕΣ ΣΕ ΤΡΙΤΟΥΣ ΚΑΙ ΚΟΙ- ΝΩΦΕΛΕΙΣ ΕΓΚΑΤΑΣΤΑΣΕΙΣ

32.1. Κάθε είδους εργασίες, όπως εργασίες, εκσκαφών, κατασκευής τεχνικών έργων, οδοστρωσίας κ.λπ. θα πρέπει να εκτελούνται με ιδιαίτερη προσοχή στις περιοχές όπου υπάρχουν εγκαταστάσεις κάθε φύσης που παραμένουν. Τέτοιες εγκαταστάσεις είναι οδοστρώματα, περιφράξεις, τεχνικά έργα, δίκτυα κοινωφελών οργανισμών ή κοινοτικών ή ιδιωτικών εκμεταλλεύσεων, όπως αρδευτικά φρεάτια, αρδευτικοί αύλακες, δίκτυα τροφοδοτικά ή διανομής ηλεκτρικού νερού, τηλεφωνοδότησης κ.λπ. και τα οποία για συντομία ονομάζονται δίκτυα Ο.Κ.Ω. Η επιζητούμενη ιδιαίτερη προσοχή, αποσκοπεί στο να αποφευχθούν ζημιές, ατυχήματα, βλάβες, δυσλειτουργίες, κ.λπ., για τις οποίες ο ανάδοχος είναι αποκλειστικά υπεύθυνος.

Οποιαδήποτε ζημιά, η οποία οφείλεται σε αμέλεια του αναδόχου ή στον τρόπο με τον οποίο εκτελεί αυτός το έργο ή σε αμέλεια του εργατοτεχνικού προσωπικού των έργων, βαρύνει αποκλειστικά τον ανάδοχο, ο οποίος είναι υποχρεωμένος να καταβάλει ολόκληρη τη δαπάνη επανόρθωσης της ζημιάς.

32.2. Ο ανάδοχος πρέπει να έχει υπόψη του, ότι σε μερικά τμήματα του εύρους κατάληψης των έργων και κοντά σ' αυτά, πιθανόν να βρίσκονται στύλοι της ΔΕΗ και ΟΤΕ, σωλήνες ύδρευσης κ.λπ. Έτσι θα παραστεί ανάγκη, παράλληλα προς τις εργασίες κατασκευής των έργων, που θα εκτελούνται απ' αυτόν, να εκτελεσθούν από Εταιρείες ή Οργανισμούς ή Υπηρεσίες ή και τον ίδιο και εργασίες για τη μετατόπιση στύλων ή την απομάκρυνση γραμμών κ.λπ.

32.3. Ο ανάδοχος είναι υποχρεωμένος να ενεργεί και να οχλεί τις παραπάνω εταιρείες, Οργανισμούς Κοινής Ωφελείας κ.λπ., για την επίσπευση της απομάκρυνσης των πιο πάνω εμποδίων, να διευκολύνει απροφάσιστα την εκτέλεση των εργασιών αυτών χωρίς να δικαιούται να προβάλλει οποιαδήποτε αξίωση αποζημίωσης του για καθυστερήσεις ή δυσχέρειες, που παρουσιάζονται στο κυρίως έργο του από την εκτέλεση των παράλληλων εργασιών απομάκρυνσης στύλων, μετατόπισης γραμμών κ.λπ. Αντίθετα αυτός οφείλει κατά την εκτέλεση των έργων να λάβει όλα τα μέτρα για να αποφευχθούν βλάβες στις εγκαταστάσεις των πιο πάνω εταιρειών. Σε περίπτωση που τυχόν συμβούν τέτοιες βλάβες, θα βαρύνουν οπωσδήποτε τον ανάδοχο.

ΑΡΘΡΟ 33º: ΣΧΕΔΙΟ & ΦΑΚΕΛΟΣ ΑΣΦΑΛΕΙΑΣ ΚΑΙ ΥΓΙΕΙΝΗΣ (Σ.Α.Υ & Φ.Α.Υ)

Πριν από την έναρξη λειτουργίας του Εργοταξίου, ο Ανάδοχος μεριμνά για την επικαιροποίηση του Σχεδίου Ασφαλείας & Υγείας (Σ.Α.Υ.) και για την κατάρτιση Φακέλου Ασφάλειας & Υγείας (Φ.Α.Υ) όπως επιτάσσει η παράγραφος 3 του άρθρου 3 του ΠΔ/τος 305/96.

Επειδή στο Εργοτάξιο του εν λόγω Έργου θα είναι παρόντα πολλά συνεργεία θα οριστεί από τον Ανάδοχο Συντονιστής σε θέματα Ασφάλειας & Υγείας στον οποίο θα ανατεθούν τα καθήκοντα που προβλέπονται στην παράγραφο 3 του άρθρου 6 του ΠΔ 305/96 και θα έχει τα προσόντα που προβλέπονται και για τους Τεχνικούς Ασφαλείας από το ΠΔ 294/88.

Εφ' όσον ο Ανάδοχος κρίνει ότι συντρέχει μια εκ των προϋποθέσεων που περιγράφονται στην παράγραφο 12 του άρθρου 3 του ΠΔ/τος 305/96 οφείλει να διαβιβάσει στην αρμόδια Επιθεώρηση Εργασίας πριν από την έναρξη των εργασιών, την εκ των προτέρων γνωστοποίηση (παράρτημα ΙΙΙ του άρθρου 12 του ΠΔ 305/96).

Κατά την Οριστική Παραλαβή του Έργου η αρμόδια επιτροπή παραλαβής ελέγχει και την ύπαρξη και πληρότητα του Φ.Α.Υ., (το οποίο και παραδίδεται πλέον στον κύριο του Έργου) προκειμένου να παραλάβει το Έργο, στοιχείο που αναγράφεται στο Πρωτόκολλο Παραλαβής.

Πρόληψη και αντιμετώπιση του εργασιακού κινδύνου κατά την κατασκευή Δημοσίων Έργων (Σ.Α.Υ. και Φ.Α.Υ.).

33.1. Κανονιστικές απαιτήσεις.

Ο ανάδοχος υποχρεούται να εκτελεί το έργο με τρόπο ασφαλή και σύμφωνα με τους νόμους, διατάγματα, αστυνομικές διατάξεις και οδηγίες του ΚτΕ, όπως εκφράζονται μέσω της υπηρεσίας αναφορικά με την ασφάλεια και υγεία των εργαζομένων.

Σύστημα Οργάνωσης και Διαχείρισης Ασφάλειας Υγείας Εργασίας (Σ.Ο.Δ.Α.Υ.Ε.).

Ο ανάδοχος θα πρέπει να εφαρμόσει το Σ.Ο.Δ.Α.Υ.Ε. στο έργο ώστε να περιοριστεί ο εργασιακός κίνδυνος στο ελάχιστο.

Ως ελάχιστες απαιτήσεις για το Σ.Ο.Δ.Α.Υ.Ε. ορίζονται οι εξής:

33.2. Δήλωση πολιτικής ασφάλειας εργασίας του αναδόχου.

33.2.1 Ορισμός τεχνικού ασφάλειας, συντονιστή ασφάλειας και ιατρού Εργασίας.

Ειδικότερα και λόγω της σπουδαιότητας των θεσμών αυτών, τα προσόντα και καθήκοντα των ατόμων τα οποία θα παρέχουν τις υπηρεσίες του τεχνικού ασφαλείας, συντονιστή θεμάτων ασφαλείας και υγείας, καθώς και του γιατρού Εργασίας θα πρέπει να είναι σύμφωνα με τις απαιτήσεις της νομοθεσίας (Ν. 1568/85, ΠΔ 17/96, ΠΔ 305/96, ΠΔ 294/88). Η ανάθεση των καθηκόντων του τεχνικού ασφάλειας και συντονιστή ασφάλειας και υγείας της Εργασίας καθώς και του γιατρού Εργασίας γίνεται εγγράφως και κοινοποιείται στην Διευθύνουσα Υπηρεσία και στο Αρμόδιο Κ.Ε.Π.Ε.Κ. του Σ.ΕΠ.Ε. Για την κάλυψη αναγκών του σε υπηρεσίες τεχνικού ασφάλειας, συντονιστή ασφάλειας και γιατρού Εργασίας, μετρήσεις, αναπροσαρμογή ή και εκπόνηση του Σ.Α.Υ. και Φ.Α.Υ. περιλαμβανομένης της εκτίμησης του εργασιακού κινδύνου, εκπαίδευση προσωπικού, κλπ. Ο ανάδοχος μπορεί να συμβάλλεται με εξωτερικούς συνεργάτες ή και με ειδικά αδειοδοτημένα (ΠΔ 95/99, ΠΔ 17/96) από το Υπουργείο Εργασίας Εξωτερική Υπηρεσία Προστασίας και Πρόληψης του Επαγγελματικού Κινδύνου (ΕΞ.Υ.Π.Π.).

33.3 Καθορισμός αρμοδιοτήτων προσωπικού αναδόχου για θέματα Α.Υ.Ε..

33.4 Οργάνωση υπηρεσιών Α.Υ.Ε. υπεργολάβων.

33.5 Εκπόνηση διαδικασιών ασφάλειας.

Κατ ελάχιστον απαιτούνται διαδικασίες για αναφορά ατυχήματος, διερεύνηση των ατυχημάτων και τήρηση αρχείων βάσει της νομοθεσίας, αντιμετώπιση έκτακτης ανάγκης, χρήση μέσων ατομικής προστασίας, εκπαίδευση προσωπικού, ιατρικές εξετάσεις εργαζομένων.

33.6 Κατάρτιση ειδικών μελετών π.χ. για βοηθητικές κατασκευές όπου τέτοια μελέτη προβλέπεται από την νομοθεσία ή προτείνεται από το Σ.Α.Υ. της μελέτης ή της κατασκευής.

33.6.1. Διαδικασίες Επιθεωρήσεων.

Ο ανάδοχος θα πρέπει να προγραμματίζει την τακτική επιθεώρηση των χώρων, του εξοπλισμού, των μεθόδων και των πρακτικών εργασίας σε εβδομαδιαία βάση, εκτός αν άλλως ορίζεται στη νομοθεσία ή το απαιτούν οι συνθήκες εκτέλεσης του έργου, ώστε να εξασφαλίζεται η έγκαιρη λήψη μέτρων για την επανόρθωση των επικίνδυνων καταστάσεων που επισημαίνονται. Οι επιθεωρήσεις πρέπει να τεκμηριώνονται γραπτά. Άλλες προβλέψεις

Εκ των προτέρων γνωστοποίηση της έναρξης των εργασιών στο Έργο προς το αρμόδιο Κ.Ε.Π.Ε.Κ. του Σ.ΕΠ.Ε.

Κατάρτιση προγράμματος και υλοποίηση εκπαίδευσης των εργαζομένων σε θέματα Α.Υ.Ε..

Οδηγίες ασφαλούς εργασίας προς εφαρμογή από όλους τους εργαζόμενους στο εργοτάξιο.

Πρόβλεψη για σύγκληση μηνιαίων συσκέψεων για θέματα Α.Υ.Ε. με τον συντονιστή Α.Υ.Ε. και τους υπεργολάβους, παρουσία του τεχνικού ασφάλειας και του ιατρού Εργασίας.

33.6.2. Υποχρέωση αναδόχου για αναθεώρηση Σ.Α.Υ. και Φ.Α.Υ.

Ο συντονιστής ασφάλειας και υγείας του έργου υποχρεούται να κάνει την αναθεώρηση του Σχεδίου και του Φακέλου Ασφάλειας και Υγείας της Μελέτης, να παρακολουθεί τις εργασίες όσον αφορά θέματα Α.Υ.Ε. και να συντάξει τον τελικό Φ.Α.Υ.

Το Σ.Α.Υ. αναπροσαρμόζεται σε συνάρτηση με την εξέλιξη των εργασιών, στο δε (Φ.Α.Υ.) εμπεριέχονται οι ενδεχόμενες τροποποιήσεις που έχουν επέλθει. Συνεπώς ο Φάκελος Ασφάλειας και Υγείας συμπληρώνεται σταδιακά και παραδίδεται με την ολοκλήρωση του Έργου στον ΚτΕ ενημερωμένος ώστε να περιέχει τα πραγματικά στοιχεία του έργου, έτσι όπως αυτό κατασκευάσθηκε.

33.6.3. Το Σ.Α.Υ. πρέπει να περιέχει τα εξής:

Γενικά

Είδος έργου και χρήση αυτού

Σύντομη περιγραφή του έργου Ακριβής διεύθυνση του έργου Στοιχεία κυρίου του έργου

Στοιχεία του υποχρέου για εκπόνηση του Σ.Α.Υ.

33.6.4. Πληροφορίες για τα υπάρχοντα δίκτυα υπηρεσιών κοινής ωφελείας.

33.6.5. Στοιχεία για την προσπέλαση στο εργοτάξιο και την ασφαλή πρόσβαση στις θέσεις εργασίας.

33.6.6. Ρύθμιση της κυκλοφορίας πεζών και οχημάτων εντός και πέριξ του εργοταξίου.

33.6.7. Καθορισμό των χώρων αποθήκευσης υλικών και τρόπου αποκομιδής ακρήστων.

33.6.8. Συνθήκες αποκομιδής επικινδύνων υλικών.

33.6.9. Διευθέτηση χώρων υγιεινής, εστίασης και Α' βοηθειών.

33.6.10. Μελέτες κατασκευής ικριωμάτων που δεν περιγράφονται στις ισχύουσες διατάξεις π.χ. ειδικοί τύποι ικριωμάτων, αντιστηρίξεις μεγάλων ορυγμάτων, ή επιχωμάτων κλπ. Και διατάξεις για πρόσδεση κατά την εργασία σε ύψος.

33.6.11. Καταγραφή σε πίνακα των φάσεων και αποφάσεων εργασιών του έργου, σύμφωνα με το εγκεκριμένο χρονοδιάγραμμα εκτέλεσης του έργου.

33.6.12. Την καταγραφή σε πίνακα των κινδύνων, των πηγών κινδύνων και της εκτίμησης επικινδυνότητας κάθε φάσης και υπόφασης του έργου με κλιμάκωση της εκτίμησης επικινδυνότητας π.χ.

X= Χαμηλή εκτίμηση κινδύνου

M= Μέτρια εκτίμηση κινδύνου

Y= Υψηλή εκτίμηση κινδύνου

Σε περίπτωση ταυτόχρονης εκτέλεσης φάσεων εργασιών θα πρέπει να λαμβάνονται υπόψη οι επιπλέον απορρέοντες κίνδυνοι.

33.6.13. Εναλλακτικές μέθοδοι εργασίας για κινδύνους που δεν μπορούν να αποφευχθούν.

33.6.14. Για τον εναπομένοντα εργασιακό κίνδυνο θα πρέπει να αναφέρονται συγκεκριμένα μέτρα για την πρόληψή του, καθώς και ειδικά μέτρα για εργασίες που ενέχουν ειδικούς κινδύνους (Παράρτημα II του άρθρου 12 του ΠΔ 305/96).

33.7. Ο Φ.Α.Υ. πρέπει να περιέχει τα εξής:

33.7.1. Α Γενικά :

Είδος έργου και χρήση αυτού

Ακριβή διεύθυνση του έργου

Αριθμό αδείας

Στοιχεία του κυρίου του έργου

Στοιχεία του συντονιστή ασφάλειας και υγείας που θα συντάξει τον ΦΑΥ.

33.7.2. Β Στοιχεία από το μητρώο του έργου :

Τεχνική περιγραφή του έργου

Παραδοχές μελέτης

Τα σχέδια «ως κατασκευάσθη»

33.7.3. Γ Οδηγίες και χρήσιμα στοιχεία σε θέματα ασφάλειας και υγείας, τα οποία θα πρέπει να λαμβάνονται υπόψη κατά τις ενδεχόμενες μεταγενέστερες εργασίες καθ' όλη την διάρκεια της ζωής του έργου, π.χ. εργασίες συντήρησης, μετατροπής, καθαρισμού κλπ. Ενδεικτικά οι οδηγίες και τα στοιχεία αυτά αναφέρονται στον ασφαλή τρόπο εκτέλεσης των διαφόρων εργασιών, στην ;αποφυγή κινδύνων από τα διάφορα δίκτυα (ύδρευσης, ηλεκτροδότησης, αερίων, ατμού, κλπ.) στην πυρασφάλεια κλπ.

33.7.4. Δ Εγχειρίδιο Λειτουργίας και Συντήρησης του έργου.

Το ανωτέρω περιλαμβάνει:

- Τον Κανονισμό λειτουργίας του έργου π.χ. όλα τα στοιχεία που θα αφορούν τη χρήση του έργου από τους χρήστες, βασικά ενημερωτικά φυλλάδια κατάλληλα και επαρκή,

που θα διανεμηθούν στους χρήστες ώστε κάθε χρήστης να γνωρίζει πως θα χρησιμοποιήσει το έργο και τι θα κάνει σε περίπτωση εκτάκτων γεγονότων.

- Οδηγίες λειτουργίας για το προσωπικό λειτουργίας και εκμετάλλευσης του έργου π.χ. οδηγίες χρήσης του ακίνητου και κινητού εξοπλισμού που ανήκει στην συγκεκριμένη εργολαβία σε συνθήκες κανονικής λειτουργίας και σε συνθήκες έκτακτου περιστατικού κλπ.
- Οδηγίες συντήρησης του έργου. Περιλαμβάνονται συγκεκριμένες οδηγίες για την περιοδική συντήρηση του έργου. Κατά την εκτέλεση του έργου, το Σ.Α.Υ. και ο Φ.Α.Υ. τηρούνται στο εργοτάξιο με ευθύνη του αναδόχου και είναι στην διάθεση των ελεγκτικών αρχών. Η Διευθύνουσα Υπηρεσία υποχρεούται να παρακολουθεί την ύπαρξη και εφαρμογή των Σ.Α.Υ.-Φ.Α.Υ.

Μετά την αποπεράτωση του έργου ο Φάκελος Ασφάλειας και Υγείας συνοδεύει το έργο καθ' όλη την διάρκεια της ζωής του και φυλάσσεται με ευθύνη του ΚτΕ.

ΑΡΘΡΟ 34ο: ΑΠΑΙΤΟΥΜΕΝΑ ΜΕΤΡΑ ΑΣΦΑΛΕΙΑΣ ΚΑΙ ΥΓΕΙΑΣ ΣΤΟ ΕΡΓΟΤΑΞΙΟ *

¹ προστίθεται κατ' εφαρμογή της Εγκυκλίου 27 ΔΙΠΑΔ/οικ/369/15.10.12

1. Ο ανάδοχος έχει την υποχρέωση για την τήρηση των διατάξεων της εργατικής νομοθεσίας, των διατάξεων και κανονισμών για την πρόληψη ατυχημάτων στο προσωπικό του, ή στο προσωπικό του φορέα του έργου, ή σε οποιονδήποτε τρίτο, ώστε να εξαλείφονται ή να ελαχιστοποιούνται οι κίνδυνοι ατυχημάτων ή επαγγελματικών ασθενειών κατά την φάση κατασκευής του έργου: ΠΔ 305/96 (αρ.7-9), Ν.3669/08 (αρ. 37 παρ.7), Ν. 3850/10² (αρ. 42).
2. Στα πλαίσια της ευθύνης του, ο ανάδοχος υποχρεούται :
 - α. Να εκπονεί κάθε σχετική μελέτη (στατική ικριωμάτων, μελέτη προσωρινής σήμανσης έργων κλπ.) και να λαμβάνει όλα τα σχετικά μέτρα Ν. 3669/08 (αρθ. 37 παρ. 7).
 - β. Να λαμβάνει μέτρα προστασίας σύμφωνα με την ισχύουσα νομοθεσία στο Σχέδιο Ασφάλειας και Υγείας (ΣΑΥ), όπως αυτό ρυθμίζεται με τις αποφάσεις του (τ.) ΥΠΕΚΑ: ΔΙΠΑΔ/οικ.177/2-3-01, ΔΕΕΠΠ/85/14-5-01 και ΔΙΠΑΔ/ΟΙΚ 889/27-11-02, στο χρονοδιάγραμμα των εργασιών, καθώς και τις ενδεχόμενες τροποποιήσεις ή άλλες αναγκαίες αναπροσαρμογές των μελετών κατά τη φάση της μελέτης και της κατασκευής του έργου: Ν.3669/08 (αρ. 37 παρ.8 και αρ.182).
 - γ. Να επιβλέπει ανελλιπώς την ορθή εφαρμογή των μέτρων ασφάλειας και υγείας των εργαζομένων, να τους ενημερώνει / εκπαιδεύει για την αναγκαιότητα της τήρησης των μέτρων αυτών κατά την εργασία, να ζητά τη γνώμη τους και να διευκολύνει τη συμμετοχή τους σε ζητήματα ασφάλειας και υγείας: ΠΔ 1073/81 (αρ. 111), ΠΔ 305/96 (αρ. 10,11), Ν.3850/10 (αρ. 42- 49). Για την σωστή εφαρμογή της παρ.γ στους αλλοδαπούς εργαζόμενους, είναι αυτονόητο ότι η γνώση από αυτούς της ελληνικής γλώσσας κρίνεται απαραίτητη ώστε να μπορούν να κατανοούν την αναγκαιότητα και τον τρόπο εφαρμογής των μέτρων ασφάλειας

¹ Η έννοια του εργοταξίου ορίζεται στο άρθρο 2 παρ.1 σε συνδυασμό με το παράρτημα Ι του άρθρου 12 του ΠΔ 305/96.

² Ο Ν.3850/10 Κύρωση του Κώδικα νόμων για την υγεία και την ασφάλεια των εργαζομένων αρ. δεύτερο, καταργεί διατάξεις που ρυθμίζονται από αυτόν όπως διατάξεις των: Ν.1568/85, ΠΔ 294/88, ΠΔ 17/96, κλπ.

και υγείας (εκτός ειδικών περιπτώσεων όπου τμήμα ή όλο το έργο έχει αναλάβει να κατασκευάσει ξένη εξειδικευμένη εταιρεία).

3. Σύμφωνα με τα προαναφερόμενα της παρ. 2, ο ανάδοχος υποχρεούται να τηρεί τα ακόλουθα :

3.1. Εκ των προτέρων γνωστοποίηση - Σχέδιο Ασφάλειας Υγείας (ΣΑΥ) - Φάκελος Ασφάλειας Υγείας (ΦΑΥ) και συγκεκριμένα :

- α. Να διαβιβάσει στην αρμόδια επιθεώρηση εργασίας πριν από την έναρξη των εργασιών, την εκ των προτέρων γνωστοποίηση, προκειμένου για εργοτάξιο με προβλεπόμενη διάρκεια εργασιών που θα υπερβαίνει τις 30 εργάσιμες ημέρες και στο οποίο θα ασχολούνται ταυτόχρονα περισσότεροι από 20 εργαζόμενοι ή ο προβλεπόμενος όγκος εργασίας θα υπερβαίνει τα 500 ημερομίσθια: ΠΔ 305/96 (αρ 3 παρ. 12 και 13). Η γνωστοποίηση καταρτίζεται σύμφωνα με το παράρτημα ΙΙΙ του άρθρου 12 του ΠΔ 305/96.
- β. Να ακολουθήσει τις υποδείξεις / προβλέψεις των ΣΑΥ-ΦΑΥ τα οποία αποτελούν τμήμα της τεχνικής μελέτης του έργου (οριστικής ή εφαρμογής) σύμφωνα με το Π.Δ. 305/96 (αρ.3 παρ.8) και την ΥΑ ΔΕΕΠΠ/οικ/85/2001 του (τ.) ΥΠΕΚΑ η οποία ενσωματώθηκε στο Ν.3669/08 (αρ. 37 παρ.8 και αρ.182).
- γ. Να αναπτύξει, να προσαρμόσει και να συμπληρώσει τα ΣΑΥ-ΦΑΥ της μελέτης (τυχόν παραλήψεις που θα διαπιστώσει ο ίδιος ή που θα του ζητηθούν από την Υπηρεσία), σύμφωνα με την μεθοδολογία που θα εφαρμόσει στο έργο ανάλογα με την κατασκευαστική του δυσκολία, τις ιδιαιτερότητές του, κλπ (μέθοδος κατασκευής, ταυτόχρονη εκτέλεση φάσεων εργασιών, πολιτική ασφάλειας, οργάνωση, εξοπλισμός, κλπ).
- δ. Να αναπροσαρμόσει τα ΣΑΥ-ΦΑΥ ώστε να περιληφθούν σε αυτά εργασίες που θα προκύψουν λόγω τροποποίησης της εγκεκριμένης μελέτης και για τις οποίες θα απαιτηθούν τα προβλεπόμενα από την ισχύουσα νομοθεσία, μέτρα ασφάλειας και υγείας: ΠΔ 305/96 (αρ. 3 παρ.9) και ΥΑ ΔΙΠΑΔ/οικ/889/2002 (παρ.2.9) του (τ.) ΥΠΕΚΑ η οποία ενσωματώθηκε στο Ν.3669/08 (αρ. 37 παρ.8 και αρ.182).
- ε. Να τηρήσει τα ΣΑΥ-ΦΑΥ στο εργοτάξιο, κατά την εκτέλεση του έργου: ΠΔ 305/96 (αρ. 3 παρ.10) και ΥΑ ΔΙΠΑΔ/οικ/889/2002 (παρ.2.9Δ) του (τ.)ΥΠΕΚΑ και να τα έχει στη διάθεση των ελεγκτικών αρχών.
- στ. Συμπληρωματικές αναφορές στο Σχέδιο Ασφάλειας Υγείας (ΣΑΥ) και στο Φάκελο Ασφάλειας υγείας (ΦΑΥ).

Το ΣΑΥ αποσκοπεί στην πρόληψη και στον περιορισμό των κινδύνων για τους εργαζόμενους και για τα άλλα εμπλεκόμενα μέρη που παρευρίσκονται στο εργοτάξιο κατά τη διάρκεια κατασκευής του έργου.

Αντίστοιχα ο ΦΑΥ αποσκοπεί στην πρόληψη και στον περιορισμό των κινδύνων για όσους μελλοντικά ασχοληθούν με τη συντήρηση ή την επισκευή του έργου.

1. Το περιεχόμενο του ΣΑΥ και του ΦΑΥ αναφέρεται στο ΠΔ 305/96 (αρ.3 παρ.5- 7) και στις ΥΑ: ΔΙΠΑΔ/οικ/177/2001 (αρ.3) και ΔΙΠΑΔ/οικ/889/2002 (παρ.2.9) του (τ.) ΥΠΕΚΑ οι οποίες ενσωματώθηκαν στο Ν.3669/08 (αρ. 37 και 182).

2. Η υποχρέωση εκπόνησης ΣΑΥ προβλέπεται σύμφωνα με το ΠΔ 305/96 (αρ. 3 παρ.4), όταν :
- α. Απαιτείται Συντονιστής στη φάση της μελέτης, δηλ. όταν θα απασχοληθούν περισσότερα του ενός συνεργεία στην κατασκευή.
 - β. Οι εργασίες που πρόκειται να εκτελεστούν ενέχουν ιδιαίτερους κινδύνους: Π.Δ.305/96 (αρθ.12 παράρτημα ΙΙ).
 - γ. Απαιτείται εκ των προτέρων γνωστοποίηση στην αρμόδια επιθεώρηση εργασίας.
 - δ. Για την έναρξη των οικοδομικών εργασιών, επιβάλλεται με ευθύνη του κυρίου ή του έχοντος νόμιμο δικαίωμα: θεώρηση του σχεδίου και του φακέλου ασφάλειας και υγείας (ΣΑΥ,ΦΑΥ) του έργου από την αρμόδια Επιθεώρηση Εργασίας σύμφωνα με το άρθρο 7 παρ.1 εδάφιο α' του Ν 4030/2011 (ΦΕΚ 249/Α/25-11- 2011) και την αρ. πρωτ. 10201/27-3-2012 εγκύκλιο του Ειδ. Γραμματέα του Σ.ΕΠ.Ε.
3. Ο ΦΑΥ καθιερώνεται ως απαραίτητο στοιχείο για την προσωρινή και την οριστική παραλαβή κάθε Δημόσιου Έργου: ΥΑ ΔΕΕΠΠ/οικ. 433/2000 του (τ.) ΥΠΕΚΑ, η οποία ενσωματώθηκε στο Ν.3669/08 αρ. (73 και 75).
4. Μετά την αποπεράτωση του έργου, ο ΦΑΥ φυλάσσεται με ευθύνη του Κυρίου του Έργου και το συνοδεύει καθ' όλη τη διάρκεια της ζωής του: ΠΔ 305/96 (αρ. 3 παρ.11) και ΥΑ ΔΙΠΑΔ/οικ/889/2002 (παρ.2.9Δ) του (τ.) ΥΠΕΚΑ.
5. Διευκρινίσεις σχετικά με την εκπόνηση του ΣΑΥ και την κατάρτιση του ΦΑΥ περιλαμβάνονται στην ΕΓΚΥΚΛΙΟ 6 με αρ. πρωτ. ΔΙΠΑΔ/οικ/215/31-3-2008 του (τ.) ΥΠΕΚΑ.

3.2. Ανάθεση καθηκόντων σε τεχνικό ασφαλείας, γιατρό εργασίας – τήρηση στοιχείων ασφαλείας και υγείας

Ο ανάδοχος υποχρεούται :

- α. Να αναθέσει καθήκοντα τεχνικού ασφαλείας αν στο έργο απασχολήσει λιγότερους από 50 εργαζόμενους σύμφωνα με το Ν. 3850/10 (αρ.8 παρ.1 και αρ.12 παρ.4).
- β. Να αναθέσει καθήκοντα τεχνικού ασφαλείας και ιατρού εργασίας, αν απασχολήσει στο έργο 50 και άνω εργαζόμενους, σύμφωνα με το Ν.3850/10 (αρ.8 παρ.2 και αρ. 4 έως 25).
- γ. Τα παραπάνω καθήκοντα μπορεί να ανατεθούν σε εργαζόμενους στην επιχείρηση ή σε άτομα εκτός της επιχείρησης ή να συναφθεί σύμβαση με τις Εξωτερικές Υπηρεσίες Προστασίας και Πρόληψης ή να συνδυαστούν αυτές οι δυνατότητες. Η ανάθεση καθηκόντων σε άτομα εντός της επιχείρησης γίνεται εγγράφως από τον ανάδοχο και αντίγραφο της κοινοποιείται στην τοπική Επιθεώρηση Εργασίας, συνοδεύεται δε απαραίτητα από αντίστοιχη δήλωση αποδοχής: Ν.3850/10 (αρ.9).
- δ. Στα πλαίσια των υποχρεώσεων του αναδόχου καθώς και των: τεχνικού ασφαλείας και ιατρού εργασίας, εντάσσεται και η υποχρεωτική τήρηση στο εργοτάξιο, των ακόλουθων στοιχείων :
 - 1. Γραπτή εκτίμηση προς τον ανάδοχο, από τους τεχνικό ασφαλείας και ιατρό εργασίας, των υφισταμένων κατά την εργασία κινδύνων για την ασφάλεια και την υγεία, συμπεριλαμβανομένων εκείνων που αφορούν ομάδες εργαζομένων που εκτίθενται σε ιδιαίτερους κινδύνους Ν.3850/10 (αρ.43 παρ. 1 α και παρ.3-8).

2. Βιβλίο υποδείξεων τεχνικού ασφαλείας και γιατρού εργασίας στο οποίο θα αναγράφουν τις υποδείξεις τους ο Τεχνικός ασφαλείας και ο γιατρός εργασίας Ν.3850/10 (αρ.14 παρ.1 και αρ.17 παρ.1). Ο ανάδοχος υποχρεούται να λαμβάνει ενυπόγραφα γνώση των υποδείξεων αυτών. Το βιβλίο υποδείξεων τεχνικού ασφαλείας και γιατρού εργασίας σεληδομετρείται και θεωρείται από την αρμόδια επιθεώρηση εργασίας. Αν ο ανάδοχος διαφωνεί με τις γραπτές υποδείξεις και συμβουλές του τεχνικού ή του ιατρού εργασίας (Ν 3850/10 αρ.20 παρ.4), οφείλει να αιτιολογεί τις απόψεις του και να τις κοινοποιεί και στην Επιτροπή Υγείας και Ασφάλειας (Ε.Υ.Α.Ε) ή στον εκπρόσωπο των εργαζομένων των οποίων η σύσταση και οι αρμοδιότητες προβλέπονται από τα άρθρα 4 και 5 του Ν.3850/10. Σε περίπτωση διαφωνίας η διαφορά επιλύεται από τον επιθεωρητή εργασίας και μόνο.
3. Βιβλίο ατυχημάτων στο οποίο θα περιγράφεται η αιτία και η περιγραφή του ατυχήματος και να το θέτει στη διάθεση των αρμόδιων αρχών Ν.3850/10 (αρ.43 παρ.2β). Τα μέτρα που λαμβάνονται για την αποτροπή επανάληψης παρόμοιων ατυχημάτων, καταχωρούνται στο βιβλίο υποδείξεων τεχνικού ασφαλείας. Ο ανάδοχος οφείλει να αναγγέλλει στις αρμόδιες επιθεωρήσεις εργασίας, στις πλησιέστερες αστυνομικές αρχές και στις αρμόδιες υπηρεσίες του ασφαλιστικού οργανισμού στον οποίο υπάγεται ο εργαζόμενος όλα τα εργατικά ατυχήματα εντός 24 ωρών και εφόσον πρόκειται περί σοβαρού τραυματισμού ή θανάτου, να τηρεί αμετάβλητα όλα τα στοιχεία που δύναται να χρησιμεύσουν για εξακρίβωση των αιτίων του ατυχήματος Ν.3850/10 (αρ.43 παρ.2α).
4. Κατάλογο των εργατικών ατυχημάτων που είχαν ως συνέπεια για τον εργαζόμενο ανικανότητα εργασίας μεγαλύτερη των τριών εργάσιμων ημερών Ν.3850/10 (αρ.43 παρ.2γ).
5. Ιατρικό φάκελο κάθε εργαζόμενου Ν 3850/10 (αρ.18 παρ.9).

3.3. Ημερολόγιο Μέτρων Ασφάλειας (ΗΜΑ)

Ο ανάδοχος υποχρεούται να τηρεί στο εργοτάξιο Ημερολόγιο Μέτρων Ασφάλειας (ΗΜΑ), όταν απαιτείται εκ των προτέρων γνωστοποίηση στην αρμόδια επιθεώρηση εργασίας, πριν την έναρξη των εργασιών στο εργοτάξιο σύμφωνα με το ΠΔ 305/96 (αρ. 3 παρ.14) σε συνδυασμό με την Υ.Α 130646/1984 του (τ.) Υπουργείου Εργασίας.

Το ΗΜΑ θεωρείται, σύμφωνα με την παραπάνω Υ.Α, από τις κατά τόπους Δ/νσεις, Τμήματα ή Γραφεία Επιθεώρησης Εργασίας και συμπληρώνεται από τους επιβλέποντες μηχανικούς του αναδόχου και της Δ/νουσας Υπηρεσίας, από τους υπόχρεους για την διενέργεια των τακτικών ελέγχων ή δοκιμών για ό,τι αφορά τα αποτελέσματα των ελέγχων ή δοκιμών, από το αρμόδιο όργανο ελέγχου όπως ο επιθεωρητής εργασίας, κλπ: ΠΔ 1073/81 (αρ.113), Ν.1396/83 (αρ. 8) και την Εγκύκλιο 27 του (τ.) ΥΠΕΚΑ με αρ.πρωτ. ΔΕΕΠΠ/208 /12-9-2003.

3.4. Συσχετισμός Σχεδίου Ασφάλειας Υγείας (ΣΑΥ) και Ημερολογίου Μέτρων Ασφάλειας (ΗΜΑ)

Για την πιστή εφαρμογή του Σ ΑΥ κατά την εξέλιξη του έργου, πρέπει αυτό να συσχετίζεται με το Η Μ Α. Στα πλαίσια του συσχετισμού αυτού, να σημειώνεται στο Η.Μ.Α. κάθε αναθεώρηση και εμπλουτισμός του ΣΑΥ και επίσης σε ειδική στήλη του, να γίνεται παραπομπή των αναγραφόμενων

υποδείξεων / διαπιστώσεων στην αντίστοιχη σελίδα του ΣΑΥ. Με τον τρόπο αυτό διευκολύνεται και επιτυγχάνεται ο στόχος της πρόληψης του ατυχήματος.

4. Απαιτούμενα μέτρα ασφάλειας και υγείας κατά την εκτέλεση όλων των εργασιών στο εργοτάξιο.

4.1. Προετοιμασία εργοταξίου - Μέτρα Ατομικής Προστασίας (ΜΑΠ)

Ο ανάδοχος υποχρεούται να τηρεί στο εργοτάξιο, κατά την εκτέλεση όλων των εργασιών, τα παρακάτω μέτρα ασφάλειας και υγείας :

- α. Την ευκρινή και εμφανή σήμανση και περίφραξη του περιβάλλοντα χώρου του εργοταξίου με ιδιαίτερη προσοχή στη σήμανση και περίφραξη των επικίνδυνων θέσεων: ΠΔ 105/95, ΠΔ 305/96 (αρ.12 παραρτ. IV μέρος Α, παρ. 18.1).
- β. Τον εντοπισμό και τον έλεγχο προϋπαρχουσών της έναρξης λειτουργίας του εργοταξίου ηλεκτρικών εγκαταστάσεων και εκτροπή τυχόν υπάρχοντων εναερίων ηλεκτροφόρων αγωγών έξω από το εργοτάξιο, ώστε να παρέχεται προστασία στους εργαζόμενους από τον κίνδυνο ηλεκτροπληξίας: ΠΔ 1073/81 (αρ.75-79), ΠΔ 305/96 (αρ.12 παραρτ. IV μέρος Β, τμήμα ΙΙ, παρ.2).
- γ. Τη σήμανση των εγκαταστάσεων με ειδικούς κινδύνους (αγωγοί ατμών θερμών, υγρών ή αερίων κλπ) και τα απαιτούμενα μέτρα προστασίας των εργαζομένων από τους κινδύνους των εγκαταστάσεων αυτών: ΠΔ 1073/81 (αρ.92 - 95), ΠΔ 305/96 (αρ.12, παραρτ. IV μέρος Α, παρ.6).
- δ. Τη λήψη μέτρων αντιμετώπισης εκτάκτων καταστάσεων όπως: κατάρτιση σχεδίου διαφυγής - διάσωσης και εξόδων κινδύνου, πυρασφάλεια, εκκένωση χώρων από τους εργαζόμενους, πρόληψη - αντιμετώπιση πυρκαγιών & επικίνδυνων εκρήξεων ή αναθυμιάσεων, ύπαρξη πυροσβεστήρων, κλπ.: ΠΔ 1073/81 (αρ. 92-96), ΠΔ 305/96 (αρ.12, παραρτ. IV μέρος Α, παρ.3, 4, 8-10), Ν.3850/10 (αρ.30, 32, 45).
- ε. Την εξασφάλιση παροχής πρώτων βοηθειών, χώρων υγιεινής και υγειονομικού εξοπλισμού (ύπαρξη χώρων πρώτων βοηθειών, φαρμακείου, αποχωρητηρίων, νιπτήρων, κλπ): ΠΔ 1073/81 (αρ.109,110), Ν.1430/84 (αρ.17,18), ΠΔ 305/96 (αρ.12 παραρτ. IV μέρος Α, παρ.13, 14).
- στ. Την εξασφάλιση της δωρεάν χορήγησης Μέσων Ατομικής Προστασίας (ΜΑΠ) στους εργαζόμενους όπως: προστατευτικά κράνη, μπότες ασφαλείας, φωσφορίζοντα γιλέκα, ολόσωμες ζώνες ασφαλείας, γυαλιά, κλπ, εφόσον τους ενημερώσει εκ των προτέρων σχετικά με τους κινδύνους από τους οποίους τους προστατεύει ο εξοπλισμός αυτός και τους δώσει σαφείς οδηγίες για τη χρήση του: Π.Δ. 1073/81(αρ.102-108), Ν.1430/84 (αρ.16-18), ΚΥΑ Β.4373/1205/93 και οι τροποπ. αυτής ΚΥΑ 8881/94 και Υ.Α. οικ.Β.5261/190/97, Π.Δ. 396/94, Π.Δ. 305/96 (αρ.9, παρ.γ).

4.2. Εργοταξιακή σήμανση – σηματοδότηση, συστήματα ασφαλείας, φόρτωση - εκφόρτωση – εναπόθεση υλικών, θόρυβος, φυσικοί, χημικοί παράγοντες κλπ

Ο ανάδοχος υποχρεούται :

- α. Να προβεί στην κατάλληλη σήμανση και σηματοδότηση, με σκοπό την ασφαλή διέλευση των πεζών και των οχημάτων από την περιοχή κατασκευής του έργου, σύμφωνα με :

- Την Υ.Α αριθ. ΔΜΕΟ/Ο/613/16-2-2011 του τ.ΥΠΥΜΕΔΙ: «Οδηγίες Σήμανσης Εκτελούμενων Έργων» (ΟΜΟΕ-ΣΕΕΟ, τεύχος 7)
- Τη ΚΥΑ αριθ.6952/14-2-2011 του τ.ΥΠΕΚΑ και τ.ΥΠΥΜΕΔΙ «Υποχρεώσεις και μέτρα για την ασφαλή διέλευση των πεζών κατά την εκτέλεση εργασιών σε κοινόχρηστους χώρους πόλεων και οικισμών που προορίζονται για την κυκλοφορία πεζών »
- Τις διατάξεις του Κώδικα Οδικής Κυκλοφορίας: Ν.2696/99 (αρ. 9 – 11 και αρ.52) και την τροπ. αυτού: Ν.3542/07 (αρ. 7-9 και αρ.46).

β. Να τηρεί τις απαιτήσεις ασφάλειας που αφορούν σε εργασίες εναπόθεσης υλικών στις οδούς, κατάληψης τμήματος οδού και πεζοδρομίου: Ν. 2696/99 (αρ. 47, 48) και η τροπ. αυτού: Ν. 3542/07 (αρ.43,44).

γ. Να συντηρεί και να ελέγχει τακτικά τη λειτουργία των συστημάτων ασφαλείας και να τηρεί τις απαιτήσεις ασφάλειας των ηλεκτρικών εγκαταστάσεων, των φορητών ηλεκτρικών συσκευών, των κινητών προβολέων, των καλωδίων τροφοδοσίας, των εγκαταστάσεων φωτισμού εργοταξίου, κλπ: ΠΔ 1073/81 (αρ.75-84), ΠΔ 305/96 (αρ.8.δ και αρ.12,παραρτ.ΙVμέρος Α, παρ.2), Ν.3850/10 (αρ. 31,35).

δ. Να προβεί στα απαραίτητα μέτρα ασφάλειας που αφορούν σε εργασίες φόρτωσης, εκφόρτωσης, αποθήκευσης, στοίβασης, ρίψης και μεταφοράς υλικών και άλλων στοιχείων: ΠΔ 216/78, ΠΔ 1073/81 (αρ.85-91), ΚΥΑ 8243/1113/91 (αρ.8), ΠΔ 305/96 [αρ. 8 (γ, ε, στ, ζ) και αρ.12 παρ. IV μέρος Α παρ.11 και μέρος Β τμήμα ΙΙ παρ.4], Ν.2696/99 (αρ.32) και η τροπ. αυτού: Ν. 3542/07 (αρ.30).

ε. Να τηρεί μέτρα προστασίας των εργαζομένων που αφορούν :

- α) κραδασμούς: ΠΔ 176/05, β) θόρυβο: ΠΔ 85/91, ΠΔ 149/06, γ) προφυλάξεις της οσφυϊκής χώρας και της ράχης από χειρωνακτική διακίνηση φορτίων: ΠΔ 397/94, δ) προστασία από φυσικούς, χημικούς και βιολογικούς παράγοντες: Ν.3850/10 (άρ. 36-41), ΠΔ 82/10.

4.3. Μηχανήματα έργων / Εξοπλισμοί εργασίας - αποδεικτικά στοιχεία αυτών.

Οι εξοπλισμοί εργασίας χαρακτηρίζονται και κατατάσσονται ως μηχανήματα έργων ΠΔ 304/00 (αρ. 2).

α. Ο ανάδοχος οφείλει να ελέγχει τη σωστή λειτουργία και τον χειρισμό των μηχανημάτων (χωματουργικών και διακίνησης υλικών), των ανυψωτικών μηχανημάτων, των οχημάτων, των εγκαταστάσεων, των μηχανών και του λοιπού εξοπλισμού εργασίας (ζώνες ασφαλείας με μηχανισμό ανόδου και καθόδου, κυλιόμενα ικριώματα, φορητές κλίμακες, κλπ): ΠΔ 1073/81 (αρ.17, 45-74), Ν.1430/84 (αρ.11-15), ΠΔ 31/90, ΠΔ 499/91, ΠΔ 395/94 και οι τροπ. αυτού: ΠΔ 89/99, ΠΔ 304/00 και ΠΔ 155/04, ΠΔ 105/95 (παραρτ. ΙΧ), ΠΔ 305/96 (αρ.12 παραρτ.ΙV μέρος Β τμήμα ΙΙ παρ.7 - 9), ΚΥΑ 15085/593/03, ΚΥΑ αρ.Δ13ε/4800/03, ΠΔ 57/10, Ν.3850/10 (αρ. 34, 35).

β. Τα μηχανήματα έργων σύμφωνα με το ΠΔ 305/96 (αρ.12 παραρτ.ΙV, μέρος Β', τμήμα ΙΙ, παρ.7.4 και 8.5) και το ΠΔ 304/00 (αρ.2), πρέπει να συνοδεύονται από τα εξής στοιχεία :

1. Πινακίδες αριθμού κυκλοφορίας
2. Άδεια κυκλοφορίας

3. Αποδεικτικά στοιχεία ασφάλισης.
4. Αποδεικτικά πληρωμής τελών κυκλοφορίας (χρήσης)
5. Άδειες χειριστών μηχανημάτων σύμφωνα με το ΠΔ 305/96 (αρ.12, παραρτ. IV, μέρος Β', τμήμα II, παρ. 8.1.γ και 8.2) και το ΠΔ 89/99 (παραρτ. II, παρ.2.1). Σημειώνεται ότι η άδεια χειριστού μηχανήματος συνοδεύει τον χειριστή.
6. Βεβαίωση ασφαλούς λειτουργίας του εξοπλισμού εργασίας (ορθή συναρμολόγηση - εγκατάσταση, καλή λειτουργία) και αρχείο συντήρησης αυτού στο οποίο θα καταχωρούνται τα αποτελέσματα των ελέγχων σύμφωνα με το ΠΔ 89/99 (αρ. 4α παρ.3 και 6).
7. Πιστοποιητικό επανελέγχου ανυψωτικού μηχανήματος, οδηγίες χρήσης, συντήρησης και αντίστοιχο βιβλίο συντήρησης και ελέγχων αυτού σύμφωνα με την ΚΥΑ 15085/593/03 (αρ.3 και αρ.4. παρ.7).

5. Νομοθετήματα που περιέχουν πρόσθετα απαιτούμενα μέτρα ασφάλειας και υγείας στο εργοτάξιο, τα οποία τηρούνται κατά περίπτωση, ανάλογα με το είδος των εργασιών του εκτελούμενου έργου.

Ο ανάδοχος υποχρεούται να τηρεί στο εργοτάξιο, πέρα από τα προαναφερόμενα, πρόσθετα απαιτούμενα μέτρα ασφάλειας και υγείας, κατά περίπτωση, ανάλογα με το είδος των εργασιών του εκτελούμενου έργου. Τα εν λόγω απαιτούμενα μέτρα αναφέρονται στα παρακάτω νομοθετήματα :

5.1. Κατεδαφίσεις :

N 495/76, ΠΔ 413/77, Π.Δ. 1073/81 (αρ. 18 -33, 104), ΚΥΑ 8243/1113/91 (αρ. 7), ΥΑ 31245/93, Ν. 2168/93, Π.Δ. 396/94 (αρ. 9 παρ.4 παραρτ. III), Υ.Α. 3009/2/21- γ/94, Υ.Α.2254/230/Φ.6.9/94 και οι τροπ. αυτής: ΥΑ Φ.6.9/13370/1560/95 και ΥΑ Φ.6.9/25068/1183/96, Π.Δ. 305/96 (αρ. 12, παραρτ. IV μέρος Β τμήμα II, παρ. 11), ΚΥΑ 3329/89 και η τροπ. αυτής: Υ.Α. Φ.28/18787/1032/00, ΠΔ 455/95 και η τροπ. αυτού ΠΔ 2/06, ΠΔ 212/06,ΥΑ 21017/84/09.

5.2 Εκσκαφές (θεμελίων, τάφρων, φρεάτων, κλπ), Αντιστηρίξεις :

N. 495/76, ΠΔ 413/77, ΠΔ 1073/81 (αρ.2-17, 40-42), ΥΑ αρ. 3046/304/89 (αρ.8- ασφάλεια και αντοχή κτιρίων, παρ.4), ΚΥΑ 3329/89 και η τροπ. αυτής: ΥΑ Φ.28/18787/1032/00, Ν. 2168/93, ΠΔ 396/94 (αρ.9 παρ.4 παραρτ. III), ΥΑ 3009/2/21-γ/94, ΥΑ 2254/230/Φ.6.9/94 και οι τροπ. αυτής: ΥΑ Φ.6.9/13370/1560/95 και ΥΑ Φ.6.9/25068/1183/96, ΠΔ 455/95 και η τροπ. αυτού: ΠΔ 2/06, ΠΔ 305/96 (αρ. 12, παραρτ. IV μέρος Β τμήμα II παρ. 10).

5.3 Ικριώματα και κλίμακες, Οδοί κυκλοφορίας – ζώνες κινδύνου, Εργασίες σε ύψος, Εργασίες σε στέγες.

ΠΔ 778/80, ΠΔ 1073/81 (αρ.34-44), Ν.1430/84 (αρ. 7-10), ΚΥΑ 16440/Φ.10.4/445/93, ΠΔ 396/94 (αρ.9 παρ.4 παραρτ. III), ΠΔ 155/04, ΠΔ 305/96 (αρ. 12, παραρτ.IV μέρος Α παρ.1, 10 και μέρος Β τμήμα II παρ.4-6,14).

5.4 Εργασίες συγκόλλησης, οξυγονοκοπής & λοιπές θερμές εργασίες

ΠΔ 95/78, ΠΔ 1073/81 (αρ. 96, 99, 104, 105), ΠΔ 70/90 (αρ.15), ΠΔ 396/94 (αρ. 9 παρ.4 παραρτ. ΙΙΙ), Πυροσβεστική Διάταξη 7 Απόφ.7568 Φ.700.1/96, ΚΥΑ αρ.οικ.16289/330/99.

5.5 Κατασκευή δομικών έργων (κτίρια, γέφυρες, τοίχοι αντιστήριξης, δεξαμενές, κλπ.)

ΠΔ 778/80, ΠΔ 1073/81 (αρ.26-33, αρ.98), ΥΑ 3046/304/89, ΠΔ 396/94 (αρ. 9 παρ.4 παραρτ. ΙΙΙ), ΠΔ 305/96 (αρ.12 παραρτ. ΙV μέρος Β τμήμα ΙΙ παρ. 12).

5.6. Προετοιμασία και διάνοιξη σήραγγων και λοιπών υπογείων έργων.

(Σήραγγες κυκλοφορίας οχημάτων, αρδευτικές σήραγγες, υπόγειοι σταθμοί παραγωγής ενέργειας και εργασίες που εκτελούνται στα υπόγεια στεγασμένα τμήματα των οικοδομικών ή άλλης φύσης έργων και σε στάθμη χαμηλότερη των 6.00 μ. κάτω από την επιφάνεια της γης.) Ν.495/76, ΠΔ 413/77, ΠΔ 225/89, ΚΥΑ 3329/89 και η τροπ. αυτής: ΥΑ Φ.28/18787/1032/00, Ν. 2168/93, ΠΔ 396/94 (αρ. 9 παρ.4 παραρτ. ΙΙΙ), ΥΑ 2254/230/Φ.6.9/94 και οι τροπ. αυτής: ΥΑ Φ. 6.9/13370/1560/95 και ΥΑ Φ 6.9/25068/1183/96, ΥΑ 3009/2/21-γ/94, ΠΔ 455/95 και η τροπ. αυτού: ΠΔ 2/06, ΠΔ 305/96 (αρ. 12 παραρτ. ΙV μέρος Β τμήμα ΙΙ παρ. 10).

5.7. Καταδυτικές εργασίες σε Λιμενικά έργα

(Υποθαλάσσιες εκσκαφές, διαμόρφωση πυθμένα θαλάσσης, κατασκευή προβλήτας κλπ με χρήση πλωτών ναυπηγημάτων και καταδυτικού συνεργείου) ΠΔ 1073/81 (αρ. 100), Ν 1430/84 (αρ. 17), ΠΔ 396/94 (αρ. 9 παρ.4 παραρτ. ΙΙΙ), ΥΑ 3131.1/20/95/95, ΠΔ 305/96 (αρ. 12, παραρτ. ΙV μέρος Β τμήμα ΙΙ παρ.8.3 και παρ.13).

6. Ακολουθεί κατάλογος με τα νομοθετήματα και τις κανονιστικές διατάξεις που περιλαμβάνουν τα απαιτούμενα μέτρα ασφάλειας και υγείας στο εργοτάξιο.

ΚΑΤΑΛΟΓΟΣ ΝΟΜΟΘΕΤΗΜΑΤΩΝ ΚΑΙ ΚΑΝΟΝΙΣΤΙΚΩΝ ΔΙΑΤΑΞΕΩΝ:

«ΑΠΑΙΤΟΥΜΕΝΑ ΜΕΤΡΑ ΑΣΦΑΛΕΙΑΣ ΚΑΙ ΥΓΕΙΑΣ ΣΤΟ ΕΡΓΟΤΑΞΙΟ»

Α. ΝΟΜΟΙ		Β. ΠΡΟΕΔΡΙΚΑ ΔΙΑΤΑΓΜΑΤΑ	
N. 495/76	ΦΕΚ 337/Α/76	Π. Δ. 413/77	ΦΕΚ 128/Α/77
N. 1396/83	ΦΕΚ 126/Α/83	Π. Δ. 95/78	ΦΕΚ 20/Α/78
N. 1430/84	ΦΕΚ 49/Α/84	Π. Δ. 216/78	ΦΕΚ 47/Α/78
N. 2168/ 93	ΦΕΚ 147/Α/93	Π. Δ. 778/80	ΦΕΚ 193/Α/80
N. 2696/99	ΦΕΚ 57/Α/99	Π. Δ. 1073/81	ΦΕΚ 260/Α/81
N. 3542/07	ΦΕΚ 50/Α/07	Π. Δ. 225/89	ΦΕΚ 106/Α/89
N. 3669/08	ΦΕΚ 116/Α/08	Π. Δ. 31/90	ΦΕΚ 31/Α/90
N. 3850/10	ΦΕΚ 84/Α/10	Π. Δ. 70/90	ΦΕΚ 31/Α/90
N. 4030/12	ΦΕΚ 249/Α/12	Π. Δ. 85/91	ΦΕΚ 38/Α/91

		Π. Δ. 499/91	ΦΕΚ 180/Α/91
Γ.ΥΠΟΥΡΓΙΚΕΣ ΑΠΟΦΑΣΕΙΣ		Π. Δ. 395/94	ΦΕΚ 220/Α/94
ΚΥΑ αρ. 8881/94	ΦΕΚ 450/Β/94	Π. Δ. 396/94	ΦΕΚ 220/Α/94
ΥΑ αρ.οικ. 31245/93	ΦΕΚ 451/Β/93	Π. Δ. 397/94	ΦΕΚ 221/Α/94
ΥΑ 3009/2/21-γ/94	ΦΕΚ 301/Β/94	Π. Δ. 105/95	ΦΕΚ 67/Α/95
ΥΑ 2254/230/Φ.6.9/94	ΦΕΚ 73/Β/94	Π. Δ. 455/95	ΦΕΚ 268/Α/95
ΥΑ 3131.1/20/95/95	ΦΕΚ 978/Β/95	Π. Δ. 305/96	ΦΕΚ 212/Α/96
ΥΑ Φ.6.9/13370/1560/95	ΦΕΚ 677/Β/95	Π. Δ. 89/99	ΦΕΚ 94/Α/99
Γ.ΥΠΟΥΡΓΙΚΕΣ ΑΠΟΦΑΣΕΙΣ		Β. ΠΡΟΕΔΡΙΚΑ ΔΙΑΤΑΓΜΑΤΑ	
ΥΑ Φ6.9/25068/1183/96	ΦΕΚ 1035/Β/96	Π. Δ. 304/00	ΦΕΚ 241/Α/00
Υ.Α αρ.οικ.Β.5261/190/97	ΦΕΚ 113/Β/97	Π. Δ. 155/04	ΦΕΚ 121/Α/04
ΚΥΑ αρ.οικ.16289/330/99	ΦΕΚ 987/Β/99	Π. Δ. 176/05	ΦΕΚ 227/Α/05
ΚΥΑαρ.οικ.15085/593/03	ΦΕΚ 1186/Β/03	Π. Δ. 149/06	ΦΕΚ 159/Α/06
ΚΥΑ αρ. Δ13ε/4800/03	ΦΕΚ 708/Β/03	Π. Δ. 2/06	ΦΕΚ 268/Α/06
ΚΥΑ αρ.6952/11	ΦΕΚ 420/Β/11	Π. Δ. 212/06	ΦΕΚ 212/Α/06
ΥΑ 3046/304/89	ΦΕΚ 59/Δ/89	Π. Δ. 82/10	ΦΕΚ 145/Α/10
ΥΑ Φ.28/18787/1032/00	ΦΕΚ 1035/Β/00	Π. Δ. 57/10	ΦΕΚ 97/Α/10
ΥΑ αρ. οικ. 433/2000	ΦΕΚ 1176/Β/00		
Γ. ΥΠΟΥΡΓΙΚΕΣ ΑΠΟΦΑΣΕΙΣ		Δ. ΕΓΚΥΚΛΙΟΙ	
ΥΑ 130646/84	ΦΕΚ 154/Β/84	ΕΓΚΥΚΛΙΟΣ 27/03	ΑΡ.ΠΡΩΤ.ΔΕΕΠ Π/208/12-9-03
ΚΥΑ 3329/89	ΦΕΚ 132/Β/89	ΕΓΚΥΚΛΙΟΣ 6/08	ΑΡ.ΠΡΩΤ.ΔΙΠΑΔ/ οικ/215/31-3-08
ΚΥΑ 8243/1113/91	ΦΕΚ 138/Β/91	ΕΓΚΥΚΛΙΟΣ Σ.ΕΠ.Ε	ΑΡ.ΠΡ. 10201/12
ΚΥΑαρ.οικ.Β.4373/1205/93	ΦΕΚ 187/Β/93		
ΚΥΑ 16440/Φ.10.4/445/93	ΦΕΚ 765/Β/93		
ΥΑ ΔΕΕΠΠ/οικ/85/01	ΦΕΚ 686/Β/01		
ΥΑ ΔΙΠΑΔ/οικ/177/01	ΦΕΚ 266/Β/01		
ΥΑ ΔΙΠΑΔ/οικ/889/02	ΦΕΚ 16/Β/03		
ΥΑ ΔΜΕΟ/Ο/613/11	ΦΕΚ 905/Β/11		
ΥΑ 21017/84/09	ΦΕΚ 1287/Β/09		
Πυροσβεστική διάταξη 7,	ΦΕΚ 155/Β/96		

ΑΡΘΡΟ 35°: ΤΕΧΝΙΚΕΣ ΠΡΟΔΙΑΓΡΑΦΕΣ

- 35.1. Κατά την εκτέλεση του έργου έχουν εφαρμογή οι ισχύουσες Τεχνικές Προδιαγραφές καθώς και οι εγκεκριμένες Προδιαγραφές της Υπηρεσίας. Πάντως αν τυχόν στις προδιαγραφές αυτές υπάρχουν διατάξεις, περιορισμοί ή και αριθμητικά όρια, που έρχονται σε αντίθεση ή αντίφαση με όσα αναφέρονται στην παρούσα Ε.Σ.Υ. ή με τους όρους του Τιμολογίου για το ίδιο θέμα θα ισχύσουν κατά σειρά οι όροι και οι διατάξεις του Τιμολογίου ή της Ε.Σ.Υ.
- 35.2. Για την κατασκευή, εγκατάσταση, δοκιμές των μηχανημάτων, τους ελέγχους ποιότητας και αντοχής των υλικών, θα ισχύσουν οι επίσημοι Ελληνικοί Κανονισμοί (π.χ. του Υπουργείου Βιομηχανίας, της ΔΕΗ κ.λπ.), οι οποίοι όπου δεν υπάρχουν ή είναι ελλιπείς θα συμπληρώνονται από τους Γερμανικούς Κανονισμούς DIN, VDE, DVI κ.λπ. ή τους Κανονισμούς της χώρας προέλευσης των μηχανημάτων.

ΑΡΘΡΟ 36°: ΕΓΓΥΗΣΗ ΚΑΛΗΣ ΕΚΤΕΛΕΣΗΣ

Για την υπογραφή της σύμβασης απαιτείται η προσκόμιση από τον ανάδοχο εγγύησης καλής εκτέλεσης που ανέρχεται σε **Πέντε τις εκατό (5%)** επί του ποσού της σύμβασης του έργου, χωρίς το κονδύλι του Φ.Π.Α., δηλαδή ποσού..... **Ευρώ**. Η εγγυητική επιστολή καλής εκτέλεσης θα είναι σύμφωνη με το άρθρο 72 παρ. 1β του Ν.4412/2016.

Η εγγύηση συμπληρώνεται με κρατήσεις 5% σε κάθε λογαριασμό που μπορούν επίσης να αντικατασταθούν με εγγυητική επιστολή.

ΑΡΘΡΟ 37°: ΕΥΘΥΝΗ ΚΑΛΗΣ ΕΚΤΕΛΕΣΗΣ ΤΩΝ ΕΡΓΑΣΙΩΝ

- 37.1. Ο ανάδοχος πρέπει να εκτελέσει τα διάφορα έργα καθ' όλους τους κανόνες της τέχνης και συμφώνως προς τις διατάξεις της παρούσας τα γενικά και τα λεπτομερειακά σχέδια της Μελέτης. Οποσδήποτε όμως ο ανάδοχος διατηρεί ακέραια την ευθύνη της καλής εκτέλεσης των έργων.
- 37.2. Σύμφωνα με τα συμβατικά τεύχη και τις ισχύουσες διατάξεις τόσο για την σύνταξη και εφαρμογή της μελέτης, όσο και για την ποιότητα και αντοχή των έργων μόνος υπεύθυνος είναι ο ανάδοχος και οποιοσδήποτε έλεγχος ασκηθεί από την Υπηρεσία δεν απαλλάσσει καθόλου τον ανάδοχο από την ευθύνη του.
- 37.3. Ο ανάδοχος είναι εξ ολοκλήρου μόνος υπεύθυνος για την εκλογή και χρησιμοποίηση των απαραίτητων υλικών για τα οποία απαιτείται έγκριση της Υπηρεσίας, χωρίς αυτό να τον απαλλάσσει από τις κατά Νόμον ευθύνες του και γενικά για την εκτέλεση των εργασιών σύμφωνα με τους όρους της παρούσας Συγγραφής, τις σχετικές προδιαγραφές, τα σχέδια της μελέτης και τα λοιπά εγκεκριμένα συμβατικά τεύχη.
- 37.4. Ο ανάδοχος υποχρεούται να προμηθεύσει με δική του δαπάνη όλα τα υλικά, εργατικά και μηχανήματα, που είναι αναγκαία για την κατασκευή του Έργου, καθώς και για τη μεταφορά

τους από τις πηγές λήψης τους. Ο ανάδοχος οφείλει επίσης να επισκευάζει, συντηρεί και ασφαλίζει με δικές του δαπάνες τα μηχανήματα και εργαλεία έναντι παντός κινδύνου.

- 37.5. Ο ανάδοχος πρέπει να εκτελέσει το έργο σύμφωνα με τα γενικά και λεπτομερειακά σχέδια της Μελέτης και με τυχόν συμπληρωματικά κατά το στάδιο της κατασκευής.

Ο ανάδοχος πρέπει να έχει υπόψη του, ότι για τυχόν τροποποιήσεις της μελέτης, που θα γίνουν τελικά δεκτές από την Υπηρεσία, δεν δικαιούται καμιά ιδιαίτερη αμοιβή μελέτης έστω και αν από τις τροποποιήσεις αυτές προκύπτει οικονομικό όφελος για τον Εργοδότη.

- 37.6. Οποιαδήποτε ζημία, που προέρχεται από οποιαδήποτε αιτία ή δολιοφθορά κατά την διάρκεια της εργολαβίας, πλην ανωτέρας βίας, βαρύνει τον ανάδοχο, ο οποίος είναι υποχρεωμένος και να την αποκαταστήσει.

Επίσης ο ανάδοχος δεν δικαιούται καμιά αποζημίωση για ζημιές και καταστροφές που θα οφείλονται σε δυσμενείς καιρικές συνθήκες έστω και αν είναι εξαιρετικά σπάνιας εμφάνισης (π.χ. πλημμύρες-θύελλες, κ.λπ.).

- 37.7. Οποιαδήποτε φύσης δυστυχήματα ή ζημιές στο προσωπικό του αναδόχου ή σε τρίτους ή και σε περιουσίες τρίτων που οφείλονται σε αμέλεια ή υπαιτιότητα του προσωπικού του αναδόχου, βαρύνουν αποκλειστικά και μόνο τον ανάδοχο. Ο ανάδοχος οφείλει να λάβει κατά την εκτέλεση των Έργων όλα τα απαιτούμενα μέτρα ασφαλείας που επιβάλλονται από τα Π.Δ. 447/75 (ΦΕΚ 142/17.7.75), Π.Δ. 778/80 (ΦΕΚ 193 Α/26.8.80) και 1073/8/(ΦΕΚ 260Α/16.9.81) και όποια άλλα διατάγματα έχουν εκδοθεί πρόσφατα καθώς και κάθε άλλο μέτρο, που αναφέρεται στους διεθνείς κανονισμούς πρόληψης ατυχημάτων.

- 37.8. Σε περίπτωση χρησιμοποίησης υπερβολάβων, για την εκτέλεση ειδικής φύσης εργασιών, ο ανάδοχος παραμένει μόνος και αποκλειστικά υπεύθυνος για τις εργασίες αυτές, έστω και αν οι υπερβολάβοι αυτοί έχουν τύχει της εγκρίσεως της Υπηρεσίας.

ΑΡΘΡΟ 38º: ΗΜΕΡΟΛΟΓΙΟ ΕΡΓΟΥ–ΠΑΡΑΛΑΒΕΣ

- 38.1. Ο ανάδοχος υποχρεούται να προβαίνει σε αντιπαράσταση με την Υπηρεσία στην παραλαβή των εκάστοτε εκτελουμένων εργασιών και να τηρεί απαρέγκλιτα βιβλία παραλαβών. Τα βιβλία αυτά θα είναι «εις διπλούν» θα σημειώνονται οι επακριβείς διαστάσεις των έργων θα υπογράφονται επί τόπου από τον ανάδοχο και την Υπηρεσία και θα τηρείται από ένα αντίγραφο και από τους δύο. Επίσης στις ανωτέρω παραλαβές θα σημειώνονται και οι θέσεις των δοκιμών και ελέγχων, που έχουν εκτελεσθεί.

- 38.2. Αμέσως μόλις τελειώσει αυτοτελές μέρος του έργου θα συντάσσονται από τον ανάδοχο και θα υποβάλλονται στην Υπηρεσία βάσει των ανωτέρω παραλαβών σχετικά λεπτομερή σχέδια με την ένδειξη «όπως κατασκευάστηκε», στα οποία θα εμφανίζονται αναλυτικά οι εκτελεσθείσες εργασίες, οι διαστάσεις τους, θα σημειώνονται οι θέσεις ελέγχων και δοκιμών και θα είναι λεπτομερέστατα και συμπληρωμένα με σημειώσεις, όπου χρειάζεται. Τα ανωτέρω σχέδια θα συνοδεύονται από τεύχος με τα αναλυτικά αποτελέσματα των σημειουμένων δοκιμών και ελέγχων. Επίσης θα συνοδεύονται από στοιχεία και διαγράμματα όλων των στρωμάτων και υλικών, που συναντήθηκαν σε όλα τα είδη των εκσκαφών μαζί με τα στοιχεία των συνθηκών εργασίας.

- 38.3. Τα υπόψη σχέδια και τεύχη θα περιλαμβάνονται στο πρωτόκολλο αφανών εργασιών και η μη έγκαιρη σύνταξή τους θα στερεί από τον ανάδοχο τη σχετική πληρωμή.

- 38.4. Ο ανάδοχος υποχρεούται να τηρεί επί τόπου του έργου, ημερολόγιο σύμφωνα με τις κείμενες διατάξεις, στο οποίο θα σημειώνονται τα μηχανήματα, το προσωπικό, οι εκτελούμενες εργασίες, οι συνθήκες εκτέλεσης των εργασιών κ.λπ.

ΑΡΘΡΟ 39º: ΓΝΩΣΗ ΣΥΝΘΗΚΩΝ ΚΑΤΑΣΚΕΥΗΣ ΤΟΥ ΕΡΓΟΥ

- 39.1. Η συμμετοχή στην δημοπρασία με την υποβολή της προσφοράς αποτελεί αμάχητο τεκμήριο, ότι οι διαγωνιζόμενοι έχουν εξετάσει και διερευνήσει πλήρως τη μελέτη για το έργο και έχουν ελέγξει πλήρως τη φύση και την τοποθεσία του έργου και έχουν πλήρη γνώση των γενικών και τοπικών συνθηκών της κατασκευής του, κυρίως σε ότι αφορά τις πάσης φύσης πηγές λήψης υλικών, τις θέσεις της προσωρινής και οριστικής απόθεσης των προϊόντων εκσκαφής, τις μεταφορές, τη διάθεση, διαχείριση και αποθήκευση υλικών, τη δυνατότητα εξασφάλισης εργατοτεχνικού προσωπικού γενικά, νερού ηλεκτρικού ρεύματος και οδών προσπέλασης, τις επικρατούσες μετεωρολογικές συνθήκες κ.λπ.
- 39.2. Επίσης εξυπακούεται, ότι οι διαγωνιζόμενοι έχουν πλήρη γνώση της διαμόρφωσης και της κατάστασης του εδάφους, του είδους και της ποιότητας των κατάλληλων και εκμεταλλεύσιμων υλικών που βρίσκονται στην περιοχή, των μέσων (μηχανημάτων, υλικών και υπηρεσιών), που θα απαιτηθούν πριν από την έναρξη και κατά την εκτέλεση των εργασιών και όλων των άλλων παραγόντων που είναι δυνατόν να επηρεάσουν με οποιοδήποτε τρόπο τις εργασίες, την πρόοδο των εργασιών ή το κόστος τους.
- 39.3. Η παράλειψη του αναδόχου να ενημερωθεί με κάθε δυνατή πληροφορία σε ότι αφορά τους όρους της Σύμβασης δεν τον απαλλάσσει από τις ευθύνες του για πλήρη συμμόρφωση με τις συμβατικές του υποχρεώσεις.

ΑΡΘΡΟ 40º: ΑΣΦΑΛΙΣΕΙΣ-ΠΡΟΛΗΨΗ ΑΤΥΧΗΜΑΤΩΝ

- 40.1. Ο ανάδοχος υποχρεούται να ασφαλίσει στο Ι.Κ.Α. και τα λοιπά ασφαλιστικά ταμεία, όλο το προσωπικό που θα απασχολεί σύμφωνα με τις περί Ι.Κ.Α. διατάξεις.
- 40.2. Ασφάλιση του έργου:
- α) Χωρίς απ' αυτό να περιορίζονται οι υποχρεώσεις και ευθύνες του, που απορρέουν από τα αντίστοιχα άρθρα της παρούσας, ο ανάδοχος έχει την υποχρέωση με δαπάνη του να ασφαλίσει το έργο και στο όνομά του και στο όνομα του εργοδότη για κάθε ζημιά ή απώλεια από οποιαδήποτε αιτία, για την οποία είναι υπεύθυνος βάσει των όρων της συμβάσεως και με τρόπο ώστε ο εργοδότης και ο ανάδοχος να καλύπτονται για ολόκληρη την περίοδο της κατασκευής και επί πλέον κατά πάσης απώλειας ή ζημίας που θα γίνει κατά το χρόνο εγ-
γυήσεως, οφειλομένης σε αίτια που ανάγονται στην πριν από την έναρξη της συντηρήσεως περίοδο, καθώς και έναντι κάθε απώλειας ή ζημίας που θα προξενηθεί από τον ανάδοχο κατά την εκτέλεση των υποχρεώσεων του, που απορρέουν από το αντίστοιχο άρθρο της παρούσας.
- β) Η ασφάλιση θα καλύπτει:

- β1) Ολόκληρη την αξία των εκάστοτε εκτελεσθέντων τμημάτων του έργου ως και των τμημάτων των βοηθητικών εργασιών.
- β2) Ολόκληρη την αξία των υλικών και μηχανημάτων του εργοταξιακού εξοπλισμού και των λοιπών ειδών που προσκομίσθηκαν από τον ανάδοχο στο εργοτάξιο.
- γ) Η ασφάλιση αυτή θα γίνεται σε αναγνωρισμένη από το Ελληνικό Δημόσιο ασφαλιστική εταιρεία και υπό όρους εγκρίσεως του Εργοδότη (η μη έγκριση του οποίου πρέπει να είναι αιτιολογημένη).

Ο ανάδοχος υποχρεούται, όποτε του ζητηθεί να παρουσιάζει στην επιβλέπουσα το έργο υπηρεσία το ή τα ασφαλιστήρια συμβόλαια καθώς και τις αποδείξεις πληρωμής των τρεχόντων ασφαλίσεων, χωρίς εκ τούτου να περιορίζονται οι συμβατικές υποχρεώσεις και ευθύνες του αναδόχου.

40.3. Ζημιές σε τρίτους και στις περιουσίες αυτών:

Ο ανάδοχος είναι αποκλειστικά υπεύθυνος για κάθε κίνδυνο ο οποίος στρέφεται κατά της ζωής, υγείας, σωματικής ακεραιότητας, περιουσίας και οποιωνδήποτε άλλων προσωπικών ή περιουσιακών υλικών ή άλλων αγαθών κάθε τρίτου προσώπου, συμπεριλαμβανομένων του εργοδότη, του προσωπικού του και του προσωπικού της επιβλέψεως, ο οποίος απορρέει από την εκτέλεση του έργου, από τα μέσα για την εκτέλεση των εργασιών, τα οποία χρησιμοποιούνται στο εργοτάξιο, από οποιονδήποτε και για οποιονδήποτε σκοπό, από κάθε πρόσωπο που εισέρχεται στο εργοτάξιο, καθώς και από τα ίδια τα κατασκευάσματα, τόσο κατά τις ημέρες και ώρες κατά τις οποίες εκτελούνται εργασίες, όσο και κατά τις ημέρες και ώρες κατά τις οποίες δεν γίνονται εργασίες.

40.4. Ασφάλιση υπέρ τρίτων

- α) Ο ανάδοχος έχει υποχρέωση να συνάψει ασφάλιση υπέρ τρίτων σε αναγνωρισμένη από το Ελληνικό Δημόσιο Ασφαλιστική Εταιρεία, αποδεικτικό της οποίας απαραίτητα θα προσκομισθεί κατά την υπογραφή της εργολαβικής συμβάσεως.
- β) Η ασφάλιση θα καλύπτει ολόκληρο τον προβλεπόμενο από την εργολαβική σύμβαση χρόνο, δηλ. από της υπογραφής της συμβάσεως μέχρι της προσωρινής παραλαβής του έργου και για ποσό που καλύπτει κάθε πιθανή βλάβη περιουσίας, καθώς και τη σωματική βλάβη τρίτων, συμπεριλαμβανομένων του εργοδότη του προσωπικού του και εκείνου της επιβλέψεως, το οποίο καθορίζεται σε 3% του συνολικού ύψους του συμβατικού προϋπολογισμού του έργου.
- γ) Η ασφάλιση αυτή θα προβλέπει την παραίτηση του δικαιώματος προσφυγής κατά του εργοδότη, του αναδόχου των υπεργολάβων και του προσωπικού αυτών καθώς και κάθε εργαζομένου, ο οποίος έχει οποιανδήποτε σχέση με τον ανάδοχο του έργου, καθώς και κάθε άλλη περίπτωση κατά την οποία θα μπορούσε να δημιουργηθεί οποιαδήποτε απαίτηση κατά του εργοδότη. Εξυπακούεται ότι η σύναψη της ασφαλίσεως υπέρ τρίτων δεν απαλλάσσει τον ανάδοχο από τις συμβατικές του υποχρεώσεις που προβλέπονται από το άρθρο 3 του παρόντος, από την ισχύουσα Νομοθεσία και από τις σχετικές διατάξεις περί ασφαλίσεως και προστασίας του απασχολούμενου για το έργο προσωπικού.

40.5. Ατυχήματα και ζημιές σε εργατικό προσωπικό:

Ο ανάδοχος είναι αποκλειστικά υπεύθυνος για κάθε ζημιά ή βλάβη η οποία ήθελε προξηνηθεί συνεπεία εργατικού ατυχήματος σε εργάτες ή άλλα πρόσωπα τα οποία χρησιμοποιούνται απ' αυτόν στο έργο. Ο εργοδότης δεν έχει καμία υπευθυνότητα για τέτοιες ζημιές ή βλάβες καθώς και για κάθε απαίτηση, ενέργεια, έξοδα και επιβαρύνσεις σχετικά με αυτές, εκτός, αν η ζημιά ή βλάβη προξενήθηκε από ενέργειες ή υπαιτιότητα του ίδιου του εργοδότη, των αντιπροσώπων του ή των υπαλλήλων του.

40.6. Μέτρα εν ελλείψει ασφαλίσεως από τον ανάδοχο:

Αν ο ανάδοχος παραλείψει να ενεργήσει ή δεν τηρήσει τις σύμφωνα με το [άρθρο 10](#) της παρούσας ασφαλίσεως ή οποιεσδήποτε άλλες ασφαλίσεις οι οποίες απαιτούνται από τους όρους της συμβάσεως ο εργοδότης έχει το δικαίωμα να προβαίνει στις προβλεπόμενες ασφαλίσεις και να πληρώνει τα αναγκαία ασφάλιστρα, τα οποία θα κατακρατά από τα ποσά τα οποία κάθε φορά θα πληρώνει ή θα οφείλει στον ανάδοχο, χωρίς καμιά άλλη ιδιαίτερη διαδικασία.

40.7. Ο ανάδοχος υποχρεούται να ασφαλίσει σε Ελληνική Ασφαλιστική Εταιρεία τα αυτοκίνητα, που θα χρησιμοποιούνται στο έργο, σύμφωνα με τις σχετικές διατάξεις.

Ο ανάδοχος υποχρεούται να εκτελεί τα έργα με ασφαλή τρόπο και σύμφωνα με τους Νόμους, Διατάγματα, Αστυνομικές και λοιπές διατάξεις και οδηγίες της Υπηρεσίας που αφορούν την υγιεινή και την ασφάλεια των εργαζομένων.

40.8. Ο ανάδοχος υποχρεούται να μεριμνήσει για τον εφοδιασμό των θέσεων εργασίας με πόσιμο νερό και εγκαταστάσεις υγιεινής και καθαριότητας, να εξασφαλίσει μέσα παροχής πρώτων βοηθειών, να κατασκευάσει και τοποθετήσει κατάλληλες πινακίδες ή φωτεινά σήματα επισήμανσης και απαγόρευσης επικινδύνων θέσεων καθώς και προειδοποιητικές και συμβουλευτικές πινακίδες τόσο για τους εργαζόμενους όσο και για τους κινούμενους στο εργοτάξιο.

40.9. Για εργασίες, που απαιτούν ειδικά μέτρα ασφαλείας, ο ανάδοχος θα πρέπει να πάρει όλα τα ενδεχόμενα πρόσθετα και ειδικά μέτρα ασφαλείας και να εφαρμόζει αυστηρά τους κανονισμούς, που ισχύουν για την πρόληψη ατυχημάτων.

40.10. Αναπόσπαστο μέρος της παρούσης αποτελούν τα άρθρα που περιλαμβάνονται στην υπ' αριθμ. ΔΙΠΑΔ /ΟΙΚ/889/27-11-02 απόφαση του Υφ. ΠΕ.ΧΩ.ΔΕ. (ΦΕΚ 16β/14-01-03) η πρόληψη και αντιμετώπιση του εργασιακού κινδύνου κατά την κατασκευή Δημοσίων Έργων (Σ.Α.Υ. & Φ.Α.Υ.)

ΑΡΘΡΟ 41°: ΕΔΡΑ ΤΟΥ ΑΝΑΔΟΧΟΥ

Ο ανάδοχος υποχρεούται, όπως δηλώσει τη διεύθυνση της έδρας της επιχείρησής του κατά τη διάρκεια εκτέλεσης των έργων προκειμένου να του κοινοποιούνται τα έγγραφα της Υπηρεσίας, σύμφωνα προς τις διατάξεις του άρθρου 136 Ν4412/2016.

Ο ανάδοχος είναι υποχρεωμένος επίσης να διορίσει αντίκλητο του, κάτοικο της έδρας της Διευθύνουσας Υπηρεσίας και αποδεκτό απ' αυτήν. Με το διορισμό του αντικλήτου κατατίθεται και δήλωση αποδοχής του διορισμού του.

ΑΡΘΡΟ 42°: ΤΡΟΠΟΣ ΕΠΙΜΕΤΡΗΣΗΣ ΕΡΓΑΣΙΩΝ

- 42.1. Οι τελικές επιμετρήσεις συντάσσονται τμηματικά με την πρόοδο του έργου.
- 42.2. Για κάθε διακεκριμένο μέρος του έργου, που επιδέχεται αυτοτελή επιμέτρηση, ο ανάδοχος είναι υποχρεωμένος σε ένα μήνα από την πλήρη περαίωση των εργασιών του επιμετρούμενου μέρους να συντάξει τελική επιμέτρηση και να την υποβάλει στην Δ/νουςα Υπηρεσία.
- 42.3. Στην περίπτωση που ο Ανάδοχος δεν θα υποβάλει εμπρόθεσμα οποιαδήποτε τελική επιμέτρηση, η Διευθύνουσα Υπηρεσία μέχρι την σύνταξη της τελικής επιμετρήσεως μπορεί να αρνηθεί την πιστοποίηση των αντίστοιχων εργασιών.
- 42.4. Κατά τα λοιπά ισχύουν τα οριζόμενα από τις σχετικές προδιαγραφές και το άρθρο 151 του Ν.4412/2016.

ΑΡΘΡΟ 43°: ΕΚΠΟΝΗΣΗ ΚΑΙ ΕΦΑΡΜΟΓΗ Π.Π.Ε.

- 43.1. Ο Ανάδοχος θα εκπονήσει πριν την έναρξη του έργου πρόγραμμα ποιότητας έργου (Π.Π.Ε.) σύμφωνα με τα αναφερόμενα στο πρότυπο ISO 10005, 1995 ή σε κάποιο άλλο από τα διεθνώς αποδεκτά πρότυπα ποιότητας, άρθρο 158 του Ν.4412/2016.
- 43.2. Ο Ανάδοχος θα πρέπει να υποβάλει το Π.Π.Ε., σε δύο (2) αντίτυπα στη διευθύνουσα το έργο υπηρεσία, μέσα σε προθεσμία 60 ημερολογιακών ημερών από την υπογραφή της σύμβασης. Η Διευθύνουσα Υπηρεσία εντός δέκα (10) εργάσιμων ημερών πρέπει να επιστρέψει ένα εγκεκριμένο αντίτυπο στην ανάδοχο με τις τυχόν παρατηρήσεις της.
- 43.3. Κάθε πιθανή αναθεώρηση του παραπάνω Π.Π.Ε., που θα απαιτηθεί, κατά την διάρκεια των εργασιών, από τις ανάγκες του έργου, θα υποβάλλεται για έγκριση στην Διευθύνουσα Υπηρεσία.

ΘΕΩΡΗΘΗΚΕ

Πρέβεζα , 4/6/2024

Ο Συντάξας

ΛΑΜΠΡΟΣ ΜΠΟΥΡΑΝΤΑΣ
ΑΡΧΙΤΕΚΤΩΝ ΜΗΧΑΝΙΚΟΣ
ΒΑΣ. ΠΥΡΡΟΥ-Θ. ΑΡΤΑΣ Τηλ. 2681078669
Αρ. Μητρώ. ΤΕΕ 158544
ΑΦΜ: 159505147 ΔΟΥ: ΑΡΤΑΣ

Πρέβεζα 4/6/2024

Η Διευθύντρια ΤΥ

Κωνίνα Μωραΐτη
Τοπογράφος Μηχανικός

